



**Municipalidad  
Santa Catarina  
Pinula**

*¡Soluciona!*

# POA

**PLAN OPERATIVO ANUAL 2021**



## ÍNDICE GENERAL

<b>I</b>	<b>Presentación</b>	<b>1</b>
<b>II</b>	<b>Resolución de Aprobación del PEI, POM POA 2021-2025</b>	<b>2</b>
<b>III</b>	<b>Introducción</b>	<b>3</b>
<b>IV</b>	<b>Base Legal</b>	<b>5</b>
<b>V</b>	<b>Plan Estratégico Institucional (PEI) 2021-2025</b>	<b>26</b>
	V.1 Análisis Situacional del Municipio de Santa Catarina Pinula	33
	V.2 Problemáticas del Municipio de Santa Catarina Pinula	37
	V.3 Potencialidades del Municipio de Santa Catarina Pinula	43
<b>VI</b>	<b>Marco Estratégico</b>	<b>48</b>
	VI.1 Misión Municipal	48
	VI.2 Visión Municipal	48
	VI.3 Valores Municipales	48
	VI.4 Conformación del Honorable Concejo Municipal	49
	VI.5 Estructura Organizacional	50
	VI.6 Análisis de la Situación Institucional	51

<b>VII Plan Operativo Multianual (POM) 2021-2025</b>	<b>52</b>
VII.1 Breve Análisis de los Actores	62
VII.2 Análisis de Disponibilidad Financiera	63
<b>VIII Plan Operativo Anual (POA) 2021</b>	<b>64</b>
VIII.1 Programación de Metas Físicas y Financieras	75
VIII.2 Matriz Estructura Programática	76
VIII.3 Matriz Proyectos de Funcionamiento	
<b>ANEXOS</b>	
DTP1 “Orientaciones Estratégicas y Operativas”	92
DTP2 “Descripción del programa, proyecto central o común	98
DTP 3 “Descripción de la Actividad Central”	106
DTP 4 “Producción Terminal”	108
Notificación de Proyecto POA vinculado en SICOIN GL	126
Estructura del Plan Operativo Anual vinculado en SICOIN GL	128

## I. PRESENTACIÓN

Por medio del presente documento, la actual corporación municipal, tiene el honor de presentar: El Plan Estratégico Institucional -PEI-, El Plan Operativo Multianual -POM- (2021-2025) y El Plan Operativo Anual -POA- (2021). Este instrumento es elaborado con la plena convicción de solucionar los problemas que aquejan a nuestro municipio, a través de la planificación, organización y ejecución de cada una de las actividades programadas, así como las Políticas y Estrategias Institucionales que serán nuestra ayuda para que la toma de decisiones sea con eficacia y eficiencia.

En virtud de lo anterior la presente herramienta contiene registros, controles, estadísticas, detalles de población objetivo, elegible y beneficiaria, entre otros; que ayudan en el análisis y medición de los alcances de los resultados. Es por ello que nuestra prioridad es cumplir con las metas programadas, para así mejorar la calidad de vida de nuestros vecinos pinultecos, alineando los recursos de la municipalidad para seguir trabajando en un proceso participativo en el que la población sea parte del proceso de fiscalización de la inversión y del desarrollo del municipio.

Agradezco a cada uno de los vecinos de Santa Catarina Pinula por la confianza que me brindaron, a la familia municipal por su apoyo y dedicación...  
Mi más sincero cariño.

¡Que Dios los bendiga!



**Ing. Sebastián Siero Asturias**  
**Alcalde del Municipio de Santa Catarina Pinula**

## II. RESOLUCIÓN PUNTO DE ACTA DE APROBACIÓN DEL PEI, POM (2021-2025) Y POA 2,021



*Concejo Municipal*

PUNTO 4º. ACTA NÚMERO 95-2020  
SESIÓN ORDINARIA  
02 DE DICIEMBRE DE 2020

**EXPEDIENTE No. 4324-2020**  
**PLAN ESTRATÉGICO INSTITUCIONAL –PEI-**  
**PLAN OPERATIVO MULTIANUAL –POM-**  
**PLAN OPERATIVO ANUAL –POA- DOS MIL VEINTIUNO (2021)**  
**DIRECCIÓN MUNICIPAL DE PLANIFICACIÓN –DMP-**  
**MUNICIPALIDAD DE SANTA CATARINA PINULA**

**CONCEJO MUNICIPAL:** Santa Catarina Pinula, 02 de diciembre de 2020.- En Sesión Ordinaria celebrada el día miércoles 02 de diciembre del año en curso, en el punto 4º., del Acta No. 95-2020; **CONSIDERANDO:** Que el Ingeniero Sergio Alejandro Martínez Zelaya, Director de la Dirección Municipal de Planificación, presenta el Plan Estratégico Institucional –PEI-, Plan Operativo Multianual –POM- y Plan Operativo Anual –POA- 2021 de ésta Municipalidad. **CONSIDERANDO:** Que la Constitución Política de la República de Guatemala en su artículo 253 establece la autonomía y gobierno municipal, y el 255 regula los recursos económicos del municipio. **CONSIDERANDO:** Que el Decreto No. 12-2002 del Congreso de la República de Guatemala, Código Municipal, en su artículo 3 reconoce la autonomía municipal; por su parte, el artículo 35 literal a) establece la competencia al Concejo Municipal para la deliberación y decisión de los asuntos municipales; éste Cuerpo Colegiado **RESUELVE** por mayoría: **I.-** Aprobar el Plan Estratégico Institucional -PEI-, el Plan Operativo Multianual -POM- y el Plan Operativo Anual -POA- dos mil veintiuno (2021), los cuales contienen el objetivo general, objetivo específico, resultados o metas a alcanzar, actividades programas y recursos a utilizar para cada una de las dependencias de la Municipalidad de Santa Catarina Pinula. **II.-** Notifíquese.---areo

### III. INTRODUCCIÓN

Santa Catarina Pinula ha sido catalogado en los últimos tiempos como uno de los mejores municipios a nivel nacional, es por ello que como municipalidad nuestra prioridad es lograr que nuestros planes se ajusten con el Plan Nacional de Desarrollo *K'atun*, Nuestra Guatemala 2,032, dándole así cumplimiento a las normativas especiales y generales ya establecidas; además de los esfuerzos que realizamos para aprobar y fortalecer la implementación de políticas públicas con enfoque y relación al bienestar de la población, siendo nuestra prioridad principal, así como prevención integral para enfocarnos con integridad, equidad, participación ciudadana, uniendo lazos entre los niveles nacional y local, por medio de lineamientos estratégicos de desarrollo sostenible, ya que es importante que todas las personas que habitan en el municipio de Santa Catarina Pinula gocen de igualdad de derechos con acceso a los servicios y beneficios que el municipio les puede ofrecer.

Es por ello que la Municipalidad de Santa Catarina Pinula, a través de la Dirección Municipal de Planificación -DMP- presenta ante ustedes el Plan Estratégico Institucional, El Plan Operativo Multianual correspondiente a los años (2021-2025) y El Plan Operativo Anual, correspondiente al año 2021. Esto derivado a la importancia en la planificación y programación de las actividades y proyectos para beneficio de los vecinos del hermoso municipio de Santa Catarina Pinula. Cabe mencionar que para la elaboración del presente documento, se construyó partiendo como reseña los instrumentos de planificación existentes, siendo estos: El Plan de Desarrollo Municipal y Ordenamiento Territorial -PDM-OT- y Plan de Gobierno Local -PGL-, los cuales fueron elaborados con el valioso apoyo técnico de la Secretaría de Planificación y Programación de la Presidencia -SEGEPLAN-. En el marco de Legislación vigente y en concordancia con las Prioridades de Desarrollo (PDN), asimismo como las metas Estratégicas de Desarrollo (MED'S), contenidas en el *K'atun* 2032 y la Agenda 2030. También podemos destacar que estas herramientas constituyen los instrumentos que orientan la gestión del gobierno local hacia el ciudadano, alineando los recursos de la municipalidad a resultados específicos definidos en el marco de la competencia municipal, la agenda política local y coherente con la política nacional de gobierno y la visión de desarrollo del municipio.

En términos generales el contenido del actual documento se concretiza mediante lo siguiente: Presentación, contiene el punto de acta de aprobación del Concejo Municipal de los planes PEI, POM y POA 2,021, la base legal en la que se incluyen los artículos de la legislación guatemalteca vigente que tienen relación con la elaboración y presentación de los Planes PEI, POM POA, así como los correspondientes presupuestos. Se presenta también el marco estratégico con el análisis de la situación actual del municipio y cada una de las problemáticas del municipio en función de la problemática del país, así como las potencialidades del mismo.

De igual manera el marco institucional, el cual está constituido por la misión, visión y valores de la Municipalidad de Santa Catarina Pinula, los resultados estratégicos de país y los productos que la municipalidad entregará en el período establecido 2021-2025, según competencias propias, la matriz del POA del año 2021, elaborada de conformidad con los lineamientos brindados por SEGEPLAN, la matriz del POM para el periodo 2021-2025, el cuadro de disponibilidad financiera y la Estructura Programática del Presupuesto con la información priorizada en la planificación operativa anual, así como también la matriz de proyectos de funcionamiento.

Adicionalmente, se concluye en el apartado correspondiente a Anexos, los DTP1 al DTP4 y la notificación de la Vinculación y Estructura del Plan Operativo Anual año 2021, en el Sistema de Contabilidad Integrada de Gobiernos Locales -SICOIN GL-.

## IV. BASE LEGAL

El proceso de planificación está basado en un marco legal como instrumento de gestión institucional (municipal), que responde a la demanda de la población y busca el desarrollo del territorio. Por lo anterior, el presente instrumento está sustentado sobre la siguiente normativa:

### **CONSTITUCIÓN POLÍTICA DE LA REPÚBLICA DE GUATEMALA.**

**Artículo 98.- Participación de las comunidades en programas de salud.** Las comunidades tienen el derecho y el deber de participar activamente en la planificación, ejecución y evaluación de los programas de salud.

### **Artículo 134. Descentralización y autonomía. El municipio y las entidades autónomas y descentralizadas, actúan por delegación del Estado.**

Se establecen como obligaciones mínimas del municipio y de toda entidad descentralizada y autónoma, entre otras las siguientes:

- a. Coordinar su política, con la política general del Estado y, en su caso, con la especial del Ramo a que correspondan;
- b. Mantener estrecha coordinación con el órgano de planificación del Estado.

### **Artículo 253. Autonomía Municipal.** Los municipios de la República de Guatemala, son instituciones autónomas.

Entre otras funciones les corresponde:

- a. Elegir a sus propias autoridades;
- b. Obtener y disponer de sus recursos; y
- c. Atender los servicios públicos locales, el ordenamiento territorial de su jurisdicción y el cumplimiento de sus fines propios.

**Artículo 255. Recursos económicos del municipio.** Las corporaciones municipales deberán procurar el fortalecimiento económico de sus respectivos municipios, a efecto de poder realizar las obras y prestar los servicios que les sean necesarios.

La captación de recursos deberá ajustarse al principio establecido en el artículo 239 de la Constitución, a la ley y a las necesidades de los municipios.



**+ CÓDIGO MUNICIPAL. Decretos No. 12-2002 y sus reformas.**

**Artículo 9. Del concejo y gobierno municipal.** El Concejo Municipal, es el órgano colegiado superior de deliberación y de decisión de los asuntos municipales cuyos miembros son solidarios y mancomunadamente responsables por la toma de decisiones.... “El Alcalde es el encargado de ejecutar y dar seguimiento a las políticas, planes, programas y proyectos autorizados por el Concejo Municipal”.

**Artículo 10. Asociación de Municipalidades.** Las municipalidades podrán asociarse para la defensa de sus intereses y el cumplimiento de sus fines generales y los que garantiza la Constitución Política de la República, y en consecuencia, celebrar acuerdos y convenios para el desarrollo común y el fortalecimiento institucional de las municipalidades.

Las asociaciones formadas por municipalidades tendrán personalidad jurídica propia y distinta de cada municipalidad integrante, y se constituirán para la defensa de sus intereses municipales, departamentales, regionales o nacionales y para la formulación, ejecución y seguimiento de planes, programas, proyectos o la planificación, ejecución y evaluación en la ejecución de obras o la prestación de servicios municipales. Las Asociaciones de Municipalidades a nivel departamental, regional o nacional se regirán por las disposiciones del presente Código y los estatutos que se les aprueben, pero en todo caso, las municipalidades que las integran estarán representadas por el alcalde o por quien haga sus veces.

**Artículo 17 (g). Derechos y obligaciones de los vecinos.** g) Ser informado regularmente por el gobierno municipal de los resultados de las políticas y planes municipales y de la rendición de cuentas, en la forma prevista por la ley.

**Artículo 35 (c, e). Atribuciones generales del Concejo Municipal.** Son atribuciones del Concejo Municipal:

- c) La convocatoria a los distintos sectores de la sociedad del municipio para la formulación e institucionalización de las políticas públicas municipales y de los planes de desarrollo urbano y rural del municipio, identificando y priorizando las necesidades comunitarias y propuestas de solución a los problemas locales;
- e) El establecimiento, planificación, reglamentación, programación, control y evaluación de los servicios públicos municipales, así como las decisiones sobre las modalidades institucionales para su prestación, teniendo siempre en cuenta la preeminencia de los intereses públicos;

**Artículo 53 (d, t) Atribuciones y obligaciones del Alcalde.** En lo que le corresponde, es atribución y obligación del alcalde hacer cumplir las ordenanzas, reglamentos, acuerdos, resoluciones y demás disposiciones del Concejo Municipal y al efecto expedirá las órdenes e instrucciones necesarias, dictará las medidas de política y buen gobierno y ejercerá la potestad de acción directa y, en general, resolverá los asuntos del municipio que no estén atribuidos a otra autoridad.

El alcalde preside el Concejo Municipal y tiene las atribuciones específicas siguientes:

- d) Velar por el estricto cumplimiento de las políticas públicas municipales y de los planes, programas y proyectos de desarrollo del municipio.
- t) Presentar el presupuesto anual de la municipalidad, al Concejo Municipal para su conocimiento y aprobación.

**Artículo 68. Competencias propias del municipio.** Las competencias propias deberán cumplirse por el municipio, por dos o más municipios bajo convenio, o por mancomunidad de municipios, y son las siguientes:

- a) Abastecimiento domiciliario de agua potable debidamente clorada; alcantarillado; alumbrado público; mercados; rastros; administración de cementerios y la autorización y control de los cementerios privados; limpieza y ornato; formular y coordinar políticas, planes y programas relativos a la recolección, tratamiento y disposición final de desechos y residuos sólidos hasta su disposición final;
- b) Pavimentación de las vías públicas urbanas y mantenimiento de las mismas;
- c) Regulación del transporte de pasajeros y carga, y sus terminales locales;
- d) La autorización de megáfonos o equipos de sonido a exposición al público en la circunscripción del municipio;
- e) Administrar la biblioteca pública del municipio;
- f) Promoción y gestión de parques, jardines y lugares de recreación;
- g) Gestión y administración de farmacias municipales populares;
- h) La prestación del servicio de policía municipal;
- i) Cuando su condición financiera y técnica se los permita, generar la energía eléctrica necesaria para cubrir el consumo municipal y privado;
- j) Delimitar el área o áreas que dentro del perímetro de sus poblaciones puedan ser autorizadas para el funcionamiento de los siguientes establecimientos: expendio de alimentos y bebidas, hospedaje, higiene o arreglo personal, recreación, cultura y otros que por su naturaleza estén abiertos al público;

- k) Desarrollo de viveros forestales municipales permanentes, con el objeto de reforestar las cuencas de los ríos, lagos, reservas ecológicas y demás áreas de su circunscripción territorial para proteger la vida, salud, biodiversidad, recursos naturales, fuentes de agua y luchar contra el calentamiento global; y,
- l) Las que por mandato de ley, le sea trasladada la titularidad de la competencia en el proceso de descentralización del Organismo Ejecutivo.

**Artículo 69. Obras y servicios a cargo del Gobierno Central.** El Gobierno Central u otras dependencias públicas podrán, en coordinación con los planes, programas y proyectos de desarrollo municipal, prestar servicios locales cuando el municipio lo solicite.

**Artículo 70. Competencias delegadas al municipio.** El municipio ejercerá competencias por delegación en los términos establecidos por la ley y los convenios correspondientes, en atención a las características de la actividad pública de que se trate y a la capacidad de gestión del gobierno municipal, de conformidad con las prioridades de descentralización, desconcentración y el acercamiento de los servicios públicos a los ciudadanos. Tales competencias podrán ser, entre otras:

- a) Construcción y mantenimiento de caminos de acceso dentro de la circunscripción municipal;
- b) Velar por el cumplimiento y observancia de las normas de control sanitario de producción, comercialización y consumo de alimentos y bebidas, a efecto de garantizar la salud de los habitantes del municipio;
- c) Gestión de la educación pre-primaria y primaria, así como de los programas de alfabetización y educación bilingüe;
- d) Promoción y gestión ambiental de los recursos naturales del municipio;
- e) Construcción y mantenimiento de edificios escolares; y,
- f) Ejecutar programas y proyectos de salud preventiva.

**Artículo 95. Dirección Municipal de Planificación.** El Concejo Municipal tendrá una Dirección Municipal de Planificación que coordinará y consolidará los diagnósticos, planes, programas y proyectos de desarrollo del municipio. La Dirección Municipal de Planificación podrá contar con el apoyo sectorial de los ministerios y secretarías de Estado que integran el Organismo Ejecutivo. La Dirección Municipal de Planificación es responsable de producir la información precisa y de calidad requerida para la formulación y gestión de las políticas públicas municipales. El Director de la Oficina

Municipal de Planificación deberá ser guatemalteco de origen, ciudadano en ejercicio de sus derechos políticos y profesional, o tener experiencia calificada en la materia.

**Artículo 96 (b, c, d, e, f). Funciones de la Dirección Municipal de Planificación.**

La Dirección Municipal de Planificación tendrá las siguientes funciones:

- b) Elaborar los perfiles, estudios de pre inversión y factibilidad de los proyectos para el desarrollo del municipio, a partir de las necesidades sentidas y priorizadas;
- c) Mantener actualizadas las estadísticas socioeconómicas del municipio, incluyendo la información geográfica de ordenamiento territorial y de recursos naturales;
- d) Mantener actualizado el registro de necesidades identificadas y priorizadas, y de los planes, programas y proyectos en sus fases de perfil, factibilidad, negociación y ejecución;
- e) Mantener un inventario permanente de la infraestructura social y productiva con que cuenta cada centro poblado, así como de la cobertura de los servicios públicos de los que gozan éstos;
- f) Asesorar al Concejo Municipal y al Alcalde en sus relaciones con las entidades de desarrollo públicas y privadas;

**Artículo 97. Administración Financiera Integrada Municipal.**

Para efectos de cumplir y hacer cumplir todo lo relativo al régimen jurídico financiero del municipio, la recaudación y administración de los ingresos municipales, la gestión de financiamiento, la ejecución presupuestaria y control de los bienes comunales y patrimoniales del municipio, cada municipalidad deberá contar con la Administración Financiera integrada Municipal, la que organizará acorde a la complejidad de su organización municipal. Dicha unidad deberá contar como mínimo con las áreas de tesorería, contabilidad y presupuesto. Las funciones de cada una de dichas áreas serán normadas en el reglamento interno correspondiente.

**Artículo 98. (a, c, d, e, f, i, j, k, l, o). Competencia y Funciones de la Dirección de Administración Financiera Integrada Municipal.**

La Dirección de Administración Financiera Integrada Municipal tendrá las atribuciones siguientes:

- a) Proponer, en coordinación con la oficina municipal de planificación, al Alcalde Municipal, la política presupuestaria y las normas para su formulación, coordinando y consolidando la formulación del proyecto de presupuesto de ingresos y egresos del municipio, en lo que corresponde a las dependencias municipales;
- c) Programar el flujo de ingresos y egresos con base a las prioridades y disponibilidades de la municipalidad, en concordancia con los requerimientos de sus dependencias municipales, responsables de la ejecución de programas y proyectos; así como efectuar los pagos que estén fundados en las asignaciones del presupuesto municipal, verificando previamente su legalidad;
- d) Llevar el registro de lo ejecución presupuestaria y de la contabilidad de la municipalidad y preparar los informes analíticos correspondientes;
- e) Remitir a la Contraloría General de Cuentas, certificación del acta que documenta el corte de caja y arqueo de valores municipales, a más tardar cinco (5) días hábiles después de efectuadas esas operaciones;
- f) Evaluar cuatrimestralmente la ejecución del presupuesto de ingresos y gastos del municipio y proponer las medidas que sean necesarias;
- i) Asesorar al Alcalde y al Concejo Municipal en materia de administración financiera;
- j) Mantener una adecuada coordinación con los entes rectores de los sistemas de administración financiera y aplicar las normas y procedimientos que emanen de éstos;
- k) Elaborar y mantener actualizado el registro de contribuyentes, en coordinación con el catastro municipal;
- l) Informar al Alcalde y a la Oficina Municipal de Planificación sobre los cambios de los oblatos y sujetos de la tributación;
- o) Elaborar y presentar la información financiera que por ley le corresponde; y,

**Artículo 103. Inversiones con fondos del gobierno central.** Cuando se hagan inversiones con fondos del gobierno central en la planificación, programación y ejecución de proyectos tendientes a establecer o mejorar servicios en el municipio, la municipalidad no está obligada a reintegrarlos, a menos que exista un convenio preestablecido, aprobado por el Concejo Municipal. Las entidades del gobierno central, descentralizadas y autónomas, deberán celebrar convenios de ejecución de obras civiles con las municipalidades del país y mancomunidades de municipalidades.

**Artículo 111. Ámbito de aplicación.** El ámbito de aplicación del presente Capítulo será para todas las municipalidades, empresas, entidades u otras figuras jurídicas municipales de carácter descentralizado que tienen presupuestos independientes, pero dependen financieramente de aportes del

Gobierno Central, del Instituto de Fomento Municipal o de alguna municipalidad.

Los préstamos que sean contratados y no cumplan con los requisitos establecidos en este capítulo, lo establecido en el artículo 15 de la Ley Orgánica del Presupuesto y su Reglamento, o les contravengan, serán nulos de pleno derecho, siendo civil, penal y administrativamente responsables por su contratación, conforme a la ley, el Concejo o autoridad municipal que lo acuerde y el representante legal de la entidad financiera o personal individual que lo autorice.

**Artículo 113. Otros requisitos y condiciones de los préstamos internos y externos.** En la contratación de préstamos internos y externos es necesario además, que:

1. El producto se destine exclusivamente a financiar la planificación, programación y ejecución de obras o servicios públicos municipales, o a la ampliación, mejoramiento y mantenimiento de los existentes.
2. Sea acordada con el voto favorable de las dos terceras (2/3) partes del total de miembros que integran el Concejo Municipal, previa consideración y discusión de las conclusiones y recomendaciones de los estudios técnicos de factibilidad que para el efecto haya realizado la Oficina Municipal de Planificación.
3. Los préstamos externos deberán ser canalizados por el Ministerio de Finanzas Públicas y estar sujetos a la política de endeudamiento establecida por el Estado para el sector público. En el caso de los préstamos internos, deberán sujetarse a la política de endeudamiento establecida por el Estado para el sector público.
4. La emisión, negociación y colocación de títulos-valores, tendrá que contar con una calificación de riesgo conforme a la Ley del Mercado de Valores y Mercancías, Decreto Número 34-96 del Congreso de la República. Posterior a la colocación, se deberá informar al Ministerio de Finanzas Públicas, para efectos del registro del endeudamiento público.
5. La tasa de interés que se contrate para los préstamos, en ningún caso puede exceder la tasa activa promedio de interés del Sistema Financiero Nacional reportada por el Banco de Guatemala.
6. Los préstamos internos solamente podrán ser contratados con los bancos del sistema financiero nacional; cualquier préstamo realizado con personas individuales o jurídicas que no sean supervisadas por la Superintendencia de Bancos será nulo de pleno derecho y el alcalde o Concejo Municipal que lo haya autorizado serán responsables conforme a la ley.

**Artículo 119. Criterios para la Distribución de la asignación constitucional.** Los recursos financieros a los que se refiere este capítulo, serán distribuidos conforme al cálculo matemático que para el efecto realice la comisión específica integrada por:

- a) El Secretario de Planificación y Programación de la Presidencia, quien la preside; o el Subsecretario que éste designe;
- b) Un representante titular y suplente, designado por el Ministro de Finanzas Públicas;
- c) El Presidente de la Asociación Nacional de Municipalidades o el vicepresidente que la Junta Directiva designe;
- d) el Presidente de la Asociación Guatemalteca de Alcaldes y Autoridades Indígenas -AGAAI-; o el vicepresidente que la Junta Directiva designe;
- e) Un representante titular y suplente, designado por el Contralor General de Cuentas.

La distribución se efectuará de acuerdo con los siguientes criterios:

1. El 30% distribuido proporcionalmente a la población total de cada municipio.
2. El 35% distribuido en partes iguales a todas las municipalidades.
3. El 25% distribuido proporcionalmente a los ingresos propios por cápita de cada municipio.
4. El 10% distribuido directamente proporcional al número de aldeas y caseríos.

Para los efectos de lo establecido en el numeral tres del presente artículo, se entenderá por ingresos propios por cápita de cada municipio, el resultado derivado de la sumatoria de los ingresos provenientes por concepto de arbitrios, tasas administrativas, servicios, rentas, empresas municipales sin contabilizar transferencias o aportes del Estado específicos, contribuciones por mejoras, frutos, productos y los impuestos recaudados por efecto de competencias atribuidas por delegación, dividida entre la población total del municipio. La Comisión hará un pre cálculo en el mes de septiembre de cada año, con base en la información del año fiscal inmediato anterior, rendido y liquidado ante la Contraloría General de Cuentas (año n-2), y en las asignaciones contenidas en el proyecto de presupuesto de ingresos y egresos del Estado que constitucionalmente les corresponden a las municipalidades. El cálculo definitivo lo realizará la Comisión, durante los primeros cinco días después de entrada en vigencia la ley anual del presupuesto general de ingresos y egresos del Estado. Para el caso de aquellos municipios de reciente creación que no cuenten con datos históricos sobre las variables utilizadas para la asignación del situado constitucional, la Comisión definirá la metodología de asignación a utilizar.

**Artículo 121. Información municipal para el cálculo de la distribución de la asignación constitucional.** A más tardar el treinta y uno de marzo de cada año, los Concejos Municipales deben haber presentado la información sobre su ejecución de gastos e ingresos del año anterior, a través del

Sistema Integrado de Administración Financiera -SIAF-, en cualquiera de sus modalidades, según lo manda la Ley Orgánica del Presupuesto y el Código Municipal. Para aquel municipio que no cumpla con presentar la información a través del SIAF, se considerarán como ingresos propios los reportados en el SIAF en el año anterior. En caso que no reporte el siguiente año, se considerará que no tuvo ingresos propios, para efectos del cálculo.

**Artículo 125. Ejercicio fiscal.** El ejercicio fiscal del presupuesto y la contabilidad municipal principian el uno (1) de enero y termina el treinta y uno (31) de diciembre de cada año.

**Artículo 126. Unidad Presupuestaria.** El presupuesto municipal es uno, y en él deben figurar todos los ingresos estimados y los gastos autorizados para el ejercicio fiscal correspondiente. Las empresas municipales tendrán su propio presupuesto de ingresos y egresos que será aprobado por el Concejo Municipal. El Concejo Municipal podrá acordar subsidios provenientes del presupuesto municipal para el sostenimiento de sus empresas. En el caso de las empresas municipales, los ingresos generados por éstas se incluirán en la estimación de ingresos del presupuesto municipal.

**Artículo 127. Determinación del monto de egresos.** En ningún caso el monto fijado por concepto de egresos podrá ser superior al de los ingresos previstos, más la suma disponible en caja por economía o superávit de ejercicios anteriores.

El presupuesto de ingresos y egresos podrá ser ampliado durante el ejercicio por motivos de ingresos derivados de saldos de caja, ingresos extraordinarios, préstamos, empréstitos, donaciones, nuevos arbitrios, o por modificación de los mismos, tasas, rentas y otras contribuciones locales. Al ampliarse el presupuesto con el saldo de caja o cualquier otro ingreso estacional o eventual, estos no deben aplicarse al aumento de sueldos o salarios, la creación de plazas o gastos corrientes permanentes.

**Artículo 128. Sujeción del presupuesto.** La elaboración del presupuesto se sujetará a la realidad financiera del municipio, con base en las estimaciones y resultados de los últimos cinco (5) años.

**Artículo 129. Estructura del Presupuesto.** El presupuesto municipal tendrá su estructura de acuerdo a la técnica del presupuesto, por programas,



atendiendo a las siguientes categorías programáticas:

- a) Programa;
- b) Subprograma;
- c) Proyecto; y,
- d) Actividad u obra.

Para la conformación del presupuesto de ingresos se utilizará el clasificador de recursos por rubro, y en lo que respecta a los egresos se utilizarán las clasificaciones siguientes:

- a) Institucional;
- b) Objeto del gasto;
- c) Tipo de gasto;
- d) Económica;
- e) Finalidades y funciones;
- f) Fuentes de financiamiento; y,
- g) Localización geográfica.

**Artículo 131. Formulación y aprobación del presupuesto.** El Alcalde Municipal, asesorado por las comisiones de finanzas y probidad y funcionarios municipales, con sujeción a las normas presupuestarias contenidas en la Constitución Política de la República de Guatemala, este Código y la Ley Orgánica del Presupuesto, formulará el proyecto de presupuesto en coordinación con las políticas públicas vigentes, y en la primera semana del mes de octubre de cada año, lo someterá a consideración del concejo Municipal que, al aprobarlo podrá hacerle las modificaciones.

**Artículo 132. Participación de las organizaciones comunitarias en la formulación del presupuesto municipal.** El alcalde en la formulación del presupuesto podrá integrar los compromisos acordados en el seno de su respectivo Concejo Municipal de desarrollo, siempre que hayan sido aprobados esos proyectos en las otras instancias de gestión de la inversión pública; asimismo, incorporar las recomendaciones de su oficina municipal de planificación. El Concejo Municipal establecerá los mecanismos que aseguren a las organizaciones comunitarias la oportunidad de comunicar y

discutir con los órganos municipales, los proyectos que desean incluir en el presupuesto de inversión así como los gastos de funcionamiento. El Concejo Municipal informará a las organizaciones comunitarias los criterios y limitaciones técnicas, financieras y políticas que incidieron en la inclusión o exclusión de los proyectos en el presupuesto municipal, y en su caso, la programación diferida de los mismos.

**Artículo 133. Aprobación de modificaciones y transferencias presupuestarias.** La aprobación del presupuesto, las modificaciones al aprobado y la transferencia de partidas del mismo, requieren del voto favorable de las dos terceras (2/3) partes de los miembros que integran el Concejo Municipal, que deberá observar las normas nacionales y municipales relativas a la ejecución presupuestaria. De estas aprobaciones se enviará copia. El Concejo Municipal podrá incluir en las normas de ejecución presupuestaria los techos presupuestarios dentro de los cuales el Alcalde Municipal podrá efectuar las transferencias o ampliaciones de partidas que no modifiquen el monto total del presupuesto aprobado.

**Artículo 135. Información sobre la ejecución del presupuesto.** El alcalde debe informar cuatrimestralmente a su Concejo Municipal sobre la ejecución del presupuesto de ingresos y egresos de su municipio. Además, según la tecnología de la información utilizada para el registro de las transacciones financieras y seta realizaciones físicas, pondrá a disposición de la Contraloría General de Cuentas, de manera constante o mensual, según sea el caso, el registro de las transacciones presupuestarias, extra-presupuestarias y patrimoniales para su control, fiscalización y asesoría. Igualmente, con fines de consolidación presupuestaria del sector público y actualización de los portales de transparencia fiscal, dicha información, de manera agregada, estará disponible para el Ministerio de Finanzas Públicas y la Secretaria de Planificación y Programación de la Presidencia de la República, para satisfacer el principio de unidad en la fiscalización de los ingresos y egresos del Estado, la municipalidad presentará al Congreso de la República la liquidación de su presupuesto, para lo cual deberá observarse lo preceptuado en el artículo 241 de la Constitución Política de la República de Guatemala. Para hacer posible la auditoria social, el Concejo Municipal compartirá cada cuatro meses con el Consejo Municipal de Desarrollo, la información sobre el estado de ingresos y egresos del presupuesto municipal. La misma información deberá estar a disposición de las comunidades, a través de los alcaldes comunitarios o alcaldes auxiliares, y a la población en general, utilizando los medios a su alcance.

**ARTICULO 142. Formulación y ejecución de planes.** Las Municipalidades están obligadas a formular y ejecutar planes de ordenamiento territorial y de desarrollo integral de sus municipios, y por consiguiente, les corresponde la función de proyectar, realizar y reglamentar la planeación, proyección,

ejecución y control urbanísticos, así como la preservación y mejoramiento del entorno y el ornato.

Las lotificaciones, parcelamientos, urbanizaciones y cualesquiera otras formas de desarrollo urbano o rural que pretendan realizar o realicen el Estado o sus entidades o instituciones autónomas y descentralizadas, así como las personas individuales o jurídicas que sean calificadas para ello, deberán contar con la aprobación y autorización de la municipalidad en cuya circunscripción se localicen.

Tales formas de desarrollo, cumpliendo los requerimientos establecidos, deberán comprender y garantizar, como mínimo y sin excepción alguna, el establecimiento, funcionamiento y administración de los servicios públicos siguientes, sin afectar los servicios que ya se prestan a otros habitantes del municipio:

- a) Vías, calles, avenidas, camellones y aceras de las dimensiones, seguridades y calidades adecuadas, según su naturaleza;
- b) Agua potable y sus correspondientes instalaciones, equipos y red de distribución;
- c) Energía eléctrica, alumbrado público y domiciliario;
- d) Alcantarillado y drenajes generales y conexiones domiciliarias; y,
- e) Áreas recreativas y deportivas, escuelas, mercados, terminales de transporte y de pasajeros y centros de salud.

La municipalidad será responsable de velar por el cumplimiento de todos estos requisitos.

**Artículo 143. Planes Y Usos Del Suelo.** Los planes de ordenamiento territorial y de desarrollo integral del municipio deben respetar, en todo caso, los lugares sagrados o de significación histórica o cultural, entre los cuales están los monumentos, áreas, plazas, edificios de valor histórico y cultural de las poblaciones, así como sus áreas de influencia. En dichos planes se determinará, por otra parte, el uso del suelo dentro de la circunscripción territorial del municipio, de acuerdo con la vocación del mismo y las tendencias de crecimiento de los centros poblados y desarrollo urbanístico.

**Artículo 144. Aprobación De Los Planes.** La aprobación de los planes de ordenamiento territorial y de desarrollo integral, así como sus modificaciones, se hará con el voto favorable de las dos terceras (2/3) partes de los miembros que integran el Concejo Municipal.

✚ **LEY ORGÁNICA DEL PRESUPUESTO. Decreto Ley 101-97:**

**Artículo 2. Ámbito de aplicación.** Están sujetos a las disposiciones de la presente ley:

f. Todas las entidades de cualquier naturaleza que tengan como fuente de ingresos, ya sea total o parcialmente, recursos, subsidios o aportes del Estado, respecto a los mismos;

**Asimismo, también establece el fundamento de los Planes Operativos Anuales que realizarán las instituciones a quienes aplica la ley:**

**Artículo 3. Desconcentración de la administración financiera.** Integran los sistemas presupuestarios, de contabilidad integrada gubernamental, tesorería y crédito público; el Ministerio de Finanzas Públicas, como órgano rector, y todas las unidades que cumplan funciones de administración financiera en cada uno de los organismos y entes del sector público. Las unidades de administración financiera en cada uno de los organismos y entes del sector público, serán corresponsables con la máxima autoridad de velar por el cumplimiento de las políticas, normas y lineamientos que, en materia financiera, establezcan las autoridades competentes en el marco de esta Ley.

**Artículo 4. Rendición de Cuentas.** Todos los entes contemplados en el artículo 2 de la presente Ley, que manejen, administren o ejecuten recursos, valores públicos o bienes del Estado, así como los que realicen funciones de dirección superior, deberán elaborar anualmente un informe de rendición de cuentas del ejercicio fiscal anterior, que como mínimo contenga:

- 1) Presupuesto solicitado, asignado, modificado y ejecutado con detalle por renglón de gasto, así como la totalidad de los recursos en cada proyecto o política comprometidos en el ejercicio fiscal sujeto del informe y en futuros ejercicios fiscales;
- 2) Metas, indicadores, productos y resultados que miden el impacto de las políticas públicas;
- 3) Número de beneficiarios, ubicación y mecanismos de cumplimiento de metas;
- 4) Medidas de transparencia y calidad del gasto implementadas.

El informe será publicado en el primer trimestre de cada año, por cada entidad en su sitio web de acceso libre, abierto y gratuito de datos y en el que el Ministerio de Finanzas Públicas establezca.

En el reglamento respectivo deberá desarrollarse la metodología del mismo para asegurar que la información se encuentre organizada y de fácil

acceso y búsqueda para que pueda ser consultada, utilizada y evaluada por cualquier ciudadano. Dicha información se considerará información pública de oficio de acuerdo a la Ley de Acceso a la Información Pública.

**Artículo 8. Vinculación plan - presupuesto.** Los presupuestos públicos son la expresión anual de los planes del Estado, elaborados en el marco de la estrategia de desarrollo económico y social.

**Artículo 10. Contenido.** El presupuesto de los organismos y entes señalados en esta ley será anual y contendrá para cada ejercicio fiscal, la totalidad de las asignaciones aprobadas para gastos y la estimación de los recursos destinados a su financiamiento, mostrando el resultado económico y la producción de bienes y servicios que generarán las acciones previstas.

**Artículo 11. Presupuestos de ingresos.** Los presupuestos de ingresos contendrán la identificación específica de las distintas clases de ingresos y otras fuentes de financiamiento, incluyendo los montos estimados para cada uno de ellas.

**Artículo 12. Presupuesto de Egresos.** En los presupuestos de egresos se utilizará una estructura programática coherente con las políticas, planes de acción del Gobierno y planes de desarrollo territorial, de conformidad con lo que desarrolle el reglamento respectivo, este identificará: la producción de bienes y servicios, la gestión por resultados de los organismos y entes del sector público, la incidencia económica, social y financiera de la ejecución de los gastos, la vinculación con sus fuentes de financiamiento y con el ámbito geográfico de ejecución de la inversión pública y el aseguramiento en la calidad del gasto público.

**Artículo 17 bis. Acceso a la información presupuestaria por resultados.** Las entidades del sector público, para fines de consolidación de cuentas, pondrán a disposición del Ministerio de Finanzas Públicas, por cualquier medio electrónico, la información referente a la ejecución física y financiera registrada en el Sistema de Contabilidad Integrada (SICOIN). La máxima autoridad de cada entidad pública publicará en su sitio web de acceso libre, abierto y gratuito de datos: el plan estratégico y operativo anual, y las actualizaciones oportunas en función de sus reprogramaciones, los indicadores de resultados y sus productos asociados.

La información en referencia también deberá permanecer publicada en detalle en el sitio web de acceso libre, abierto y gratuito de datos del Ministerio de Finanzas Públicas, para conocimiento de la ciudadanía. La Presidencia de la República por medio de la Secretaría de Planificación y Programación de la Presidencia, con el objeto de efectuar un adecuado seguimiento que permita verificar la calidad del gasto público, deberá entregar en los primeros quince días de finalizado cada cuatrimestre del ejercicio fiscal al Congreso de la República, las metas y sus respectivos indicadores de desempeño y calidad del gasto, así como la información oportuna que actualice los avances cada cuatro meses. También facilitará el acceso a los sistemas informáticos en que se operen los mismos y los planes operativos anuales. Se exceptúa el último informe de cuatrimestre que deberá estar incluido en el informe anual contenido en el artículo 8 de esta Ley.

**Artículo 20. Políticas Presupuestarias.** El Organismo Ejecutivo, a través de sus dependencias especializadas, practicará una evaluación anual del cumplimiento de los planes y políticas nacionales y del desarrollo general del país. En función de los resultados de esta evaluación dictará las políticas presupuestarias y los lineamientos generales. Sobre estas bases las entidades prepararán sus propuestas de prioridades presupuestarias en general, y de planes y programas de inversión pública, en particular, para la formulación del proyecto de presupuesto general de ingresos y egresos del Estado.

**Artículo 21. Presentación de Anteproyectos.** Para los fines que establece esta ley, y con el objeto de integrar el presupuesto consolidado del sector público, los Organismos del Estado y sus instituciones descentralizadas y autónomas, deberán presentar al Ministerio de Finanzas Públicas, en la forma y en el plazo que se fije en el reglamento, sus anteproyectos de presupuesto, adjuntando sus respectivos planes operativos.

**Artículo 40. Presentación y aprobación del presupuesto.** Las entidades descentralizadas presentarán su proyecto de presupuesto de ingresos y egresos al Organismo Ejecutivo, a través del Ministerio de Finanzas Públicas, El Organismo Ejecutivo los aprobará antes del quince de diciembre de cada año y ordenará publicar en el diario oficial el acuerdo gubernativo correspondiente.

Si dichas entidades no presentaren su presupuesto en la fecha prevista, el Ministerio de Finanzas Públicas los elaborará de oficio y los someterá a la consideración y aprobación del Organismo Ejecutivo. Las entidades autónomas remitirán anualmente al Organismo Ejecutivo y al Congreso de la República sus presupuestos para su conocimiento e información.

**Artículo 43. Liquidación presupuestaria.** Al final de cada ejercicio presupuestario las entidades a que se refiere este capítulo procederán a preparar la liquidación de su presupuesto, la cual, de acuerdo a la fecha establecida en la Constitución Política de la República y con el contenido que se indique en el reglamento, será remitida a los organismos competentes para su consideración y aprobación.

**Artículo 46. Metodología Presupuestaria.** Sin perjuicio de la autonomía que la Constitución Política de la República otorga a las municipalidades y en virtud a que éstas actúan por delegación del Estado, su presupuesto anual de ingresos y egresos deberá adecuarse a la metodología presupuestaria que adopte el sector público. Para tal efecto, el Ministerio de Finanzas Públicas proporcionará la asistencia técnica correspondiente.

**Artículo 47. Informes de la Gestión Presupuestaria.** Para fines de consolidación de cuentas e información que debe efectuar el Organismo Ejecutivo, las municipalidades remitirán, al Ministerio de Finanzas Públicas, al Congreso de la República y a la Contraloría General de Cuentas, sus presupuestos de ingresos y egresos aprobados. Asimismo, la información de la ejecución física y financiera de su gestión presupuestaria, en la oportunidad y con el contenido que señale el reglamento. En cuanto a la inversión pública, se informará, además, a la Secretaría de Planificación y Programación de la Presidencia de la República.

**Artículo 51. Coordinación con municipios.** El Ministerio de Finanzas Públicas coordinará con los municipios la aplicación del sistema de información financiera que desarrolle, con el objeto de presentar información consolidada de todo el sector público.

 **REGLAMENTO DE LA LEY ORGÁNICA DEL PRESUPUESTO. Acuerdo Gubernativo 240-98:**

**Artículo 4. Competencias y funciones de las unidades de planificación.** Son competencias y funciones de las Unidades de Planificación, las siguientes:

- a) Coordinar la elaboración de los Planes Operativos Anuales, Multianuales y los Estratégicos Institucionales;
- b) Coordinar la elaboración del plan de inversiones de acuerdo con el plan Estratégico Institucional;
- c) Participar conjuntamente con la Unidad de Administración Financiera, en la formulación del anteproyecto de presupuesto institucional anual, en los aspectos relacionados con la aplicación del plan estratégico institucional y con la estructura programática del presupuesto, en el contexto de la

planificación y presupuesto por resultados;

d) Monitorear la ejecución de los programas y proyectos institucionales;

e) Evaluar el impacto del plan estratégico institucional;

f) Definir categorías y los centros de costos, dominio y clasificación de productos, resultados institucionales, productos y subproductos a incorporar al presupuesto de egresos institucional; asimismo, asociar los productos a los centros de costo, e ingreso de insumos de acuerdo a la tipología;

g) Diseñar y conducir un sistema de seguimiento y evaluación de costos, con base en la gestión por resultados y los lineamientos del Ministerio de Finanzas Públicas, como Ente Rector del sistema presupuestario;

h) Ser corresponsables, junto a la máxima autoridad institucional, de velar por el cumplimiento de las políticas, normas y lineamientos que emitan los órganos rectores de acuerdo a su competencia;

i) Establecer de acuerdo a los objetivos estratégicos e institucionales, las unidades de medida y relaciones financieras que permitan definir técnicamente los indicadores de su gestión.

**Artículo 11. Metodología presupuestaria uniforme.** Son principios presupuestarios los de anualidad, unidad, equilibrio, programación y publicidad, en virtud de lo cual, los presupuestos del Gobierno Central y de sus entidades Descentralizadas y Autónomas, independientemente de la fuente de financiamiento deben: Corresponder a un ejercicio fiscal;

a) Corresponder a un ejercicio fiscal;

b) Estructurarse en forma tal que exista correspondencia entre los recursos y los gastos y que éstos se conformen mediante una programación basada fundamentalmente en los planes de gobierno;

c) Programarse, formularse, aprobarse, ejecutarse y evaluarse, con base a resultados;

d) Definirse en un contexto multianual de mediano plazo; y,

e) Hacerse del conocimiento público.

La metodología del presupuesto por resultados es consistente con la técnica del presupuesto por programas. La metodología del presupuesto por resultados integra la programación, formulación, aprobación, ejecución y evaluación del presupuesto basado en el logro de resultados en favor de la población. El presupuesto multianual, constituye la programación del gasto público que permite establecer las necesidades presupuestarias de



mediano plazo que faciliten la provisión oportuna de productos estratégicos de calidad para el logro de resultados preestablecidos en favor del ciudadano. Comprenderá estimaciones para tres años y será el marco de referencia presupuestaria programática por resultados. Para la correcta y uniforme planificación, formulación, presentación, aprobación, programación, ejecución, seguimiento, control, evaluación, liquidación y rendición de cuentas de los presupuestos de cada período fiscal, son de uso obligatorio los manuales siguientes:

- a) De Clasificaciones Presupuestarias para el Sector Público de Guatemala;
- b) De Programación de la Ejecución Presupuestaria;
- c) De Modificaciones Presupuestarias;
- d) De Formulación Presupuestaria;
- e) De Ejecución Presupuestaria;
- f) De Administración de Fondos Públicos en Fideicomisos;
- g) De Programación, Ejecución y Evaluación de la Inversión Pública;
- h) La Guía Conceptual de la Planificación y Presupuesto por Resultados para el Sector Público de Guatemala;
- i) Los lineamientos y planes de desarrollo territorial que para el efecto emita la Secretaría de Planificación y Programación de la Presidencia; y,
- j) Los que en un futuro se emitan y las demás disposiciones que sobre la materia sean aplicables.

**Artículo 16. Vinculación Plan Presupuesto.** Para cumplir con lo establecido en el Artículo 8 de la Ley, la Secretaría de Planificación y Programación de la Presidencia en Coordinación con el Ministerio de Finanzas Públicas, quienes proveerán oportunamente los elementos metodológicos que permitan la efectiva articulación de las políticas, los planes y el presupuesto.

**Artículo 20. Informe de rendición de cuentas.** El informe a que hace referencia el Artículo 4 de la Ley, contendrá como mínimo lo siguiente:

- a) La ejecución física de los programas y proyectos, comparándolos con lo programado; incluyendo la información de metas, indicadores, productos y resultados, los cuales deben estar asociados a las políticas públicas; en el caso de obra física, debe respetarse todos los indicadores de divulgación de la Iniciativa de Transparencia en el Sector de la Construcción -CoST-;
- b) La ejecución financiera de los gastos por programas y proyectos, que incluya lo asignado, modificado y ejecutado, con detalle de renglón de gasto;

- c) La ejecución financiera de los recursos por rubro de ingreso;
- d) Los resultados económicos y financieros del período;
- e) Análisis y justificaciones de las principales variaciones;
- f) Beneficiarios, su ubicación y mecanismos de cumplimiento de metas; y,
- g) Recursos comprometidos de los proyectos en el ejercicio fiscal vigente y en futuros ejercicios fiscales.

Las instituciones públicas deberán rendir la información dentro de los siguientes 10 días al vencimiento de cada cuatrimestre.

El del tercer cuatrimestre, corresponderá al informe anual. Sin excepción, los informes deberán generarse en el módulo que para el efecto se habilite dentro del Sistema de Contabilidad Integrada (Sicoin) y otras plataformas informáticas que se utilicen para el efecto. Los informes deberán publicarse en los sitios web de cada institución pública y en el del Ministerio de Finanzas Públicas.

**Artículo 21. Concordancia de los Planes Operativos Institucionales.** Los Organismos del Estado, empresas públicas, entidades descentralizadas y autónomas incluyendo las municipalidades, serán responsables que los planes operativos de los proyectos ejecutados con recursos externos reembolsables y no reembolsables estén en concordancia con sus planes institucionales.

**Artículo 48. Información presupuestaria.** Los presupuestos y los informes a que se refiere el Artículo 47 de la Ley, deberán ser presentados en la forma siguiente:

1. A más tardar el 31 de enero del ejercicio fiscal al que corresponda el presupuesto aprobado; y.
2. El informe de su gestión presupuestaria del ejercicio fiscal anterior, de conformidad con lo establecido en el Artículo 20 del presente reglamento.

 **ACUERDO No. A-37-06 DE LA CONTRALORÍA GENERAL DE CUENTAS.**

**Artículo 2: Plazos, períodos y contenidos de la información.** Todas las municipalidades y sus empresas, deberán presentar la información en los formatos electrónicos definidos por el Ministerio de Finanzas Públicas, la Secretaria de Planificación y Programación de la Presidencia (SEGEPLAN) y la Contraloría General de Cuentas, conforme a las siguientes disposiciones: I. En la primera quincena del mes de enero de cada año: a) Copia del

Plan Operativo Anual (POA), del ejercicio fiscal vigente, debidamente aprobado por el Concejo Municipal.

**Artículo 6: Responsabilidad Administrativa.** La rendición de cuentas es responsabilidad del Consejo Municipal y Alcalde y Juntas Directivas de las empresas municipales; para el efecto se apoyarán en los informes de todos los funcionarios y empleados municipales, en los diferentes niveles de competencia y jurisdicciones.

 **LEY DE CONSEJOS DE DESARROLLO, Decreto 11-2002**

**Artículo 12 (e, f, g, h, i, j). Funciones de los Consejos Municipales de Desarrollo.** Las funciones de los Consejos Municipales de Desarrollo son:

- e) Garantizar que las políticas, planes, programas y proyectos de desarrollo del municipio sean formulados con base en las necesidades, problemas y soluciones priorizadas por los Consejos Comunitarios de Desarrollo, y enviarlos a la Corporación Municipal para su incorporación en las políticas, planes, programas y proyectos de desarrollo del departamento.
- f) Dar seguimiento a la ejecución de las políticas, planes, programas y proyectos de desarrollo municipal y comunitario, verificar su cumplimiento y, cuando sea oportuno, proponer medidas correctivas a la Corporación Municipal, al Consejo Departamental de Desarrollo o a las entidades responsables.
- g) Evaluar la ejecución de las políticas, planes, programas y proyectos municipales de desarrollo y, cuando sea oportuno, proponer a la Corporación Municipal o al Consejo Departamental de Desarrollo las medidas correctivas para el logro de los objetivos y metas previstos en los mismos.
- h) Proponer a la Corporación Municipal la asignación de recursos de pre inversión y de inversión pública, con base en las disponibilidades financieras y las necesidades, problemas y soluciones priorizados en los Consejos Comunitarios de Desarrollo del municipio.
- i) Conocer e informar a los Consejos Comunitarios de Desarrollo sobre la ejecución presupuestaria de pre inversión e inversión pública del año fiscal anterior, financiada con fondos provenientes del presupuesto general del Estado.
- j) Promover la obtención de financiamiento para la ejecución de las políticas, planes, programas y proyectos de desarrollo del municipio.

✚ **REGLAMENTO DE LEY DE CONSEJOS DE DESARROLLO, Acuerdo Gubernativo Número 461-2002**

**Artículo 44 (b). Atribuciones.** Además de las señaladas en la Ley, el Consejo Municipal de Desarrollo tendrá las atribuciones siguientes:

b) Proponer a la Corporación Municipal las políticas, planes, programas y proyectos de desarrollo, elaborados tomando como base las propuestas de los Consejos Comunitarios de Desarrollo, y los Consejos Comunitarios de Desarrollo de Segundo Nivel donde existan, para que sean incorporados en las políticas, planes, programas y proyectos de desarrollo del municipio.

**Artículo 45 (d). Relaciones de la Corporación Municipal con el Consejo Municipal de Desarrollo.** En ejercicio de la autonomía municipal, y conforme a la Ley, corresponde a la Corporación Municipal apoyar a los Consejos de Desarrollo de su municipio, tanto en el nivel municipal como en el comunitario en la forma siguiente. d) Conocer y aprobar las propuestas de políticas, planes, programas y proyectos de desarrollo presentados por el Consejo Municipal de Desarrollo. Una vez aprobados presentarlos al Consejo Departamental de Desarrollo por medio del Alcalde Municipal.

## V. PLAN ESTRATÉGICO INSTITUCIONAL -PEI- (2021-2025)

El Plan Estratégico Institucional -PEI- es un instrumento fundamental de la Gestión Institucional y constituye el documento de trabajo en el que se sintetiza y se define de manera concreta y específica, el direccionamiento estratégico cuyo logro se contribuye con el proceso de diseño e implementación de planes para la planificación de gestión y toma de decisiones donde se definen las estrategias que darán respuesta a las necesidades de la población en un período de cinco años. Dichas estrategias están vinculadas a la visión de país.

En base a los lineamientos establecidos por la Secretaria de Planificación y Programación de la Presidencia -SEGEPLAN-, como ente rector de la planificación, en el marco de la metodología de gestión por resultados, siendo esta misma, una estrategia de gestión municipal, que vincula la asignación de recursos a productos y resultados medibles a favor de la población.

En tal sentido, a continuación, se describen los principales aspectos considerados por parte de la municipalidad de Santa Catarina Pinula y que conforman este plan.

## A. PLAN ESTRATÉGICO INSTITUCIONAL (PEI)

1) Prioridades Nacionales de Desarrollo	2) Metas Estratégicas de Desarrollo (MED)	3) Resultados Estratégico de Desarrollo (RED)	4) Resultado Institucional -RI-	5) Resultado municipal			6) PILAR PGG	7) OBJETIVO SECTORIAL
				5.1 Resultado PDM_OT al 2032	5.2 Programa PDM (en caso no tenga PDM - OT aprobado)	5.3 Meta del Resultado del 2021 - 2025		
Recursos Naturales para hoy y para el Futuro	Acceso al agua y gestión de RRNN	Para 2030, lograr la ordenación sostenible y el uso eficiente de los recursos naturales	Para el 2024, se ha incrementado en 10.8 puntos porcentuales el acceso a agua potable domiciliar en los hogares guatemaltecos (De 76.3% en 2014 a 87.10% en 2024).	Para 2030, dotar de agua potable a los sectores municipales, manteniendo las zonas de captación hídrica, saneamiento de ríos y zanjones		Para 2024, dotar de agua potable a los sectores municipales mejorando la frecuencia del servicio en un 60%.	DESARROLLO SOCIAL	4.2.2.1 Mejorar la calidad de vida de los guatemaltecos, especialmente de los grupos más vulnerables y familias que se encuentran en estado de pobreza y pobreza extrema, por medio de la provisión y facilitación efectiva y oportuna de la infraestructura social priorizada en educación, salud, nutrición y vivienda popular.

<p>Recursos Naturales para hoy y para el Futuro</p>	<p>Acceso al agua y gestión de RRNN</p>	<p>Para 2030, lograr la ordenación sostenible y el uso eficiente de los recursos naturales</p>	<p>Para el 2024, se ha incrementado en 21 puntos porcentuales el acceso a saneamiento básico en los hogares guatemaltecos (De 53.3% en 2014 a 74.3% en 2024).</p>	<p>Para 2030, dotar de agua potable a los sectores municipales, manteniendo las zonas de captación hídrica, saneamiento de ríos y zanjones</p>		<p>Para 2024, se ha avanzado en un 30% el saneamiento de ríos y zanjones con la implementación de sistemas de tratamiento de aguas residuales</p>	<p>DESARROLLO SOCIAL</p>	<p>4.2.2.1 Mejorar la calidad de vida de los guatemaltecos, especialmente de los grupos más vulnerables y familias que se encuentran en estado de pobreza y pobreza extrema, por medio de la provisión y facilitación efectiva y oportuna de la infraestructura social priorizada en educación, salud, nutrición y vivienda popular.</p>
<p>Recursos Naturales para hoy y para el Futuro</p>	<p>Acceso al agua y gestión de RRNN</p>	<p>Para 2030, lograr la ordenación sostenible y el uso eficiente de los recursos naturales</p>	<p>Para el 2024, se ha incrementado en 21 puntos porcentuales el acceso a saneamiento básico en los hogares guatemaltecos (De 53.3% en 2014 a 74.3% en 2024).</p>	<p>Proveer y facilitar de manera efectiva y oportuna infraestructura social.</p>		<p>Para el 2024 se ha aumentado el equipamiento urbano de saneamiento en un 60%</p>	<p>DESARROLLO SOCIAL</p>	<p>4.2.2.1 Mejorar la calidad de vida de los guatemaltecos, especialmente de los grupos más vulnerables y familias que se encuentran en estado de pobreza y pobreza extrema, por medio de la provisión y facilitación efectiva y oportuna de la infraestructura social priorizada en educación, salud, nutrición y vivienda popular.</p>

Guatemala Urbana y Rural	Ordenamiento Territorial	El 100.0% de los municipios cuentan con planes de ordenamiento territorial integral que se implementan satisfactoriamente.	Al final del 2024 el 26.8 % de los municipios implementan los Planes de Desarrollo Municipal y Ordenamiento Territorial PDM-OT. (De 0% en 2018 a 26.88% en 2024)	Promover y recuperar suelo que contribuya a la generación de movilidad en el municipio fomentando la cohesión e integración social.		Desarrollar un Sistema Educativo que promueva una educación Vial de calidad de uso y respeto al peatón.	4.4 Estado responsable, transparente y efectivo	4.4.2.5. Propiciar el fomento del desarrollo social, cultural, económico y territorial en un entorno que sea amigable con el medio ambiente, de tal manera que se garantice su sostenibilidad tanto para las presentes generaciones como para las futuras
--------------------------	--------------------------	--	--	---	--	---	---	---



Guatemala Urbana y Rural	Ordenamiento Territorial	El 100.0% de los municipios cuentan con planes de ordenamiento territorial integral que se implementan satisfactoriamente.	Al final del 2024 el 26.8 % de los municipios implementan los Planes de Desarrollo Municipal y Ordenamiento Territorial PDM-OT. (De 0% en 2018 a 26.88% en 2024)	Habilitar un Sistema de Transporte Publico Municipal que tenga presencia e interconectividad dentro de todo el municipio.		Promover el uso de alternativas de Transporte limpio.	4.4 Estado responsable, transparente y efectivo	4.4.2.5. Propiciar el fomento del desarrollo social, cultural, económico y territorial en un entorno que sea amigable con el medio ambiente, de tal manera que se garantice su sostenibilidad tanto para las presentes generaciones como para las futuras
Guatemala Urbana y Rural	Ordenamiento Territorial	En 2032 los gobiernos municipales alcanzan una mayor capacidad de gestión para atender las necesidades y demandas de las ciudadanía	Para el 2024, se ha incrementado en 36 puntos porcentuales los gobiernos locales que mejoran la gestión municipal en función de sus competencias (De 14% en categorías media a alta en 2016 a 50% en 2024, según el Ranking de la gestión municipal)	Para 2030 se han desarrollado proyectos de infraestructura que generen las condiciones óptimas para atraer inversión.			4.4 Estado responsable, transparente y efectivo	4.4.2.5. Propiciar el fomento del desarrollo social, cultural, económico y territorial en un entorno que sea amigable con el medio ambiente, de tal manera que se garantice su sostenibilidad tanto para las presentes generaciones como para las futuras
Bienestar para la Gente	Educación	Para 2030, velar porque todas las niñas y todos los niños tengan una enseñanza primaria y secundaria completa, gratuita, equitativa y de calidad que produzca resultados de aprendizajes pertinentes y efectivos.	Para el 2024, se incrementó en 4.6 puntos porcentuales la población que alcanza el nivel de lectura y en 3.53 puntos porcentuales la población que alcanza el nivel de matemática en niños y niñas del sexto grado del nivel primario, (de 40.40% en lectura en 2014 a 45 % a 2024 y de 44.47% en matemática a 48% a 2024).	Para 2030, velar por que todas las niñas y todos los niños tengan una enseñanza primaria y secundaria completa, gratuita, equitativa y de calidad que produzca resultados de aprendizaje pertinentes y efectivos		Para 2024, velar por que todas las niñas y todos los niños tengan una enseñanza primaria , gratuita, equitativa y de calidad que produzca resultados de aprendizaje pertinentes y efectivos	DESARROLLO SOCIAL	Mejorar la calidad de vida de los guatemaltecos, especialmente de los grupos más vulnerables y familias que se encuentran en estado de pobreza y pobreza extrema, por medio de la provisión y facilitación efectiva y oportuna de la infraestructura social priorizada en educación. (Acciones en materia de EDUCACIÓN)

Bienestar para la Gente	Educación			Para 2030, velar por que todas las niñas y todos los niños tengan acceso a servicios de calidad en materia de atención y desarrollo en la primera infancia y enseñanza preescolar, a fin de que estén preparados para la enseñanza primaria.		Para 2024, velar por que todas las niñas y todos los niños tengan acceso a servicios de calidad en materia de atención y desarrollo en la primera infancia y enseñanza preescolar, a fin de que estén preparados para la enseñanza primaria.	DESARROLLO SOCIAL	Mejorar la calidad de vida de los guatemaltecos, especialmente de los grupos más vulnerables y familias que se encuentran en estado de pobreza y pobreza extrema, por medio de la provisión y facilitación efectiva y oportuna de la infraestructura social priorizada en educación. (Acciones en materia de EDUCACIÓN)
Bienestar para la Gente	Educación	Para 2030, velar porque todas las niñas y todos los niños tengan una enseñanza primaria y secundaria completa, gratuita, equitativa y de calidad que produzca resultados de aprendizajes pertinentes y efectivos.	Para el 2024, se incrementó en 05 puntos porcentuales la población que alcanza el nivel de lectura y en 03 puntos porcentuales la población que alcanza el nivel de matemática en jóvenes del tercer grado del ciclo básico del nivel medio, (de 15% en lectura en 2013 a 20% a 2024 y de 18% en matemática a 21% a 2024).	Para 2030, velar por que todas las niñas y todos los niños tengan una enseñanza primaria y secundaria completa, gratuita, equitativa y de calidad que produzca resultados de aprendizaje pertinentes y efectivos		Para 2024, velar por que todas las niñas y todos los niños tengan una enseñanza secundaria completa, gratuita, equitativa y de calidad que produzca resultados de aprendizaje pertinentes y efectivos	DESARROLLO SOCIAL	Mejorar la calidad de vida de los guatemaltecos, especialmente de los grupos más vulnerables y familias que se encuentran en estado de pobreza y pobreza extrema, por medio de la provisión y facilitación efectiva y oportuna de la infraestructura social priorizada en educación. (Acciones en materia de EDUCACIÓN)
Bienestar para la Gente	Educación			Para 2030, aumentar el número de jóvenes y adultos que tienen las competencias necesarias, en particular técnicas y profesionales, para acceder al empleo, el trabajo decente y el emprendimiento		Para 2024, aumentar el número de jóvenes y adultos que tienen las competencias necesarias, en particular técnicas y profesionales, para acceder al empleo, el trabajo decente y el emprendimiento	DESARROLLO SOCIAL	Mejorar la calidad de vida de los guatemaltecos, especialmente de los grupos más vulnerables y familias que se encuentran en estado de pobreza y pobreza extrema, por medio de la provisión y facilitación efectiva y oportuna de la infraestructura social priorizada en educación. (Acciones en materia de EDUCACIÓN)

Estado Garante de los Derechos Humanos y Conductor del Desarrollo	Fortalecimiento institucional, seguridad y justicia	Sin MED	Para el 2024, se ha disminuido en 26 puntos la tasa de delitos cometidos contra el patrimonio de las personas (De 56 en 2019 a 30.4 por cada cien mil habitantes en 2024)	Para el 2030, se ha disminuido la tasa de delitos cometidos contra el patrimonio de las personas, la violencia intrafamiliar y el porcentaje de extorsiones. Fomentando el deporte no federado y a la recreación e impulsando acciones de fomento y difusión de las artes.		Para el 2024, se ha disminuido la tasa de delitos cometidos contra el patrimonio de las personas, la violencia intrafamiliar y el porcentaje de extorsiones. Fomentando el deporte no federado y a la recreación e impulsando acciones de fomento y difusión de las artes.	4.3 Gobernabilidad y seguridad en desarrollo	4.3.2.3 Propiciar la disminución de la comisión de delitos, impulsando programas de prevención e instancias de resolución de conflictos.
Bienestar para la Gente	Acceso a servicios de salud	Lograr la cobertura sanitaria universal, en particular la protección contra los riesgos financieros, el acceso a servicios de salud, esenciales de calidad y el acceso a medicamentos y vacunas seguras, eficaces, asequibles y de calidad para todos.		Fomento de la salud y medicina preventiva Recuperación de la salud Continua atención en los servicios de emergencia solicitados por la población a través de la dirección y coordinación de los mismos.		Para el 2024 se ha continuado con el fomento de la salud y medicina preventiva y la venta de medicinas de calidad a bajo costo.	DESARROLLO SOCIAL	4.2.2.1 Mejorar la calidad de vida de los guatemaltecos, especialmente de los grupos más vulnerables y familias que se encuentran en estado de pobreza y pobreza extrema, por medio de la provisión y facilitación efectiva y oportuna de la infraestructura social priorizada en educación, salud, nutrición y vivienda popular. (Acciones en materia de SALUD)

## V.1. Análisis Situacional del municipio de Santa Catarina Pinula

En las últimas décadas, el municipio de Santa Catarina Pinula ha crecido desproporcionadamente y por consiguiente, ha generado una serie de problemas de tipo social, económico, ambiental, de riesgo y de movilidad vial, los cuales van en detrimento de la calidad de vida de población que residen en el municipio y de las transitan por sus vías principales, sin embargo, es un municipio que favorece la inversión económica en proyectos inmobiliarios, en el desarrollo de infraestructura comercial entre otros por su posición geográfica en la que se encuentra el municipio, favoreciendo la conectividad con regiones importantes en el departamento de Guatemala, convirtiéndolo en un lugar apetecible para invertir y vivir. Ante este escenario la corporación municipal, ha creado una serie de lineamientos estratégicos de desarrollo territorial, con el fin de mejorar la calidad de vida de la población pinulteca. El municipio de Santa Catarina Pinula pertenece al se encuentra situado en la parte suroeste del departamento de Guatemala, siendo uno de los 17 municipios que conforman el departamento, el Análisis situacional del municipio actualmente con base a la información obtenida en el Plan de Desarrollo Municipal y Ordenamiento Territorial -PDM-OT- de Santa Catarina Pinula, el municipio cuenta con una de las extensiones más pequeñas del departamento de Guatemala (50 kilómetros cuadrados), lo que genera alta densidad de uso, con una extensión del 56.67% de área boscosa, 0.23% área cultivable, 13.47% áreas descubiertas y área urbana 29.62%. La topografía de Santa Catarina Pinula es irregular; el relieve de su suelo va desde 1,300 metros hasta 2,100 metros sobre el nivel del mar. El crecimiento de la población ejerce una presión sobre los recursos naturales y su ecosistema lo cual dificulta el control del fenómeno de deforestación. Es necesario implementar políticas, programas y proyectos que fomenten el ordenamiento territorial.

La población en el municipio está comprendida en un gran porcentaje en los intervalos de edad más joven, ya que se encuentra que el 43.21% está comprendido entre los 0 y 19 años; el 42.83% de 20 a 49 años; el 3.52% de 50-55 años y el porcentaje de la población mayor de 65 años es del 4.91%. En los últimos años, la población del municipio ha tenido un crecimiento, debido a la migración de personas hacia las colonias con fines de uso habitacional que en su mayoría han sido creadas en terrenos con pendientes que superan el 9%. La mayor parte del segmento habitacional que constituye la demanda pertenece al nivel económico medio y alto.

Según datos del Censo INE 2018, el 88.09% vive en el área urbana y el 11.91% vive en el área rural. Su población está constituida por un 3.77% maya, un 0.13% garífuna, un 0.11% de la población Xinca, asimismo, un 0.11% afro descendiente, por otra parte, está constituido por un 1.10% con población extranjera, y un 94.51% de población ladina. Es uno de los municipios con más población por kilómetro cuadrado del departamento con una densidad poblacional de 1,551 habitantes/km<sup>2</sup>, que conforman aproximadamente el 2.68% de la población del departamento de Guatemala. Y está conformado por 80,582 habitantes, según el censo realizado a través del INE en el 2018. En el aspecto de crecimiento poblacional, se debe considerar que el municipio forma parte del departamento de Guatemala, y hay alta demanda de construcción de proyectos habitacionales por parte de la iniciativa privada, lo que contribuye a aumentar el número de población. Debido a las características de ser un municipio dormitorio es complejo determinar la cantidad de habitantes que residen en el municipio. Según datos del INE 2018, la población total por grupos de edad en un porcentaje del 62% está comprendida en las edades entre los 0 a 19 años; un 40% de 20 a 49 años, un 4% de 50 a 55 años y el porcentaje de la población mayor de 65 años es del 7%, siendo este un municipio con población joven.

A continuación se presenta la Matriz de Análisis de Población del Municipio de Santa Catarina Pinula correspondiente al año 2021.

## MATRIZ DE ANÁLISIS DE POBLACIÓN

1) Población Total del municipio		110,348							
2) Productos		3) Población (número de personas)		4) Desagregación por sexo de la población elegible		5) Desagregación por área		6) Observaciones (*)	
2.1 Productos competencias propias	2.2 Productos competencias delegadas	3.1 Objetivo	3.2 Elegible	4.1 Hombres	4.2 Mujeres	5.1 Urbana	5.2 Rural		
Familias con servicios de agua apta para consumo humano		4400 FAMILIAS	4400 FAMILIAS	12408	13,992	26,400		Acá se estima el número de personas multiplicando por 6 el número de familias	
Familias con servicios de alcantarillado		6500 FAMILIAS	135 FAMILIAS	381	429	810		Acá se estima el número de personas multiplicando por 6 el número de familias	
Familias que reciben otros servicios de saneamiento (mercados, rastros, cementerios)		15000 FAMILIAS	1525 FAMILIAS	4301	4,849	9,150		Acá se estima el número de personas multiplicando por 6 el número de familias	
Áreas con ordenamiento vial		110348 PERSONAS	77245 PERSONAS	36306	40,939	77,245			
Personas que utilizan el servicio de transporte público		30000 PERSONAS	4500 PERSONAS	2115	2,385	4,500			

Personas atendidas con calidad en los servicios municipales		45000 PERSONAS	1800 PERSONAS	846	954	1,800		
	Estudiantes de primaria bilingüe atendidos en el sistema escolar	28204 PERSONAS	28204 PERSONAS	13256	14,948	28,204		
	Estudiantes del nivel preprimario atendidos en el sistema escolar	5700 PERSONAS	850 PERSONAS	447	503	950		
	Estudiantes del ciclo básico atendidos en el sistema escolar	4300 PERSONAS	520 PERSONAS	245	275	520		
	Estudiantes del ciclo básico diversificado en el sistema escolar	3850 PERSONAS	500 PERSONAS	235	265	500		
	Jóvenes con participación en actividades de prevención de la violencia	10000 PERSONAS	1380 PERSONAS	649	731	1,380		
	Personas atendidas en servicios de consulta externa por enfermedades transmisibles y no transmisibles (infecciosas y parasitarias) (MSPAS)	75000 PERSONAS	53400 PERSONAS	25098	28,302	53,400		

## V.2. Problemáticas del Municipio de Santa Catarina Pinula

### Déficit de Movilidad

El municipio de Santa Catarina Pinula es un nodo principal, debido a su ubicación geográfica está conurbado con la ciudad de Guatemala, principalmente en las zonas de mayor demanda laboral, ha generado a partir del 2014 un crecimiento poblacional del 2.27% anual hasta 2018, disminuyendo el área forestal y aumentando los establecimientos humanos, como resultado de esto el municipio empieza a denotar una problemática de movilidad que cada vez es más latente debido a la ausencia de un sistema de transporte multimodal que no permite a la población acceder a nuevas alternativas de poder trasladarse y generar interconectividad a otras aldeas y municipios aledaños.

La alta demanda vehicular que se produce actualmente en el municipio de Santa Catarina Pinula ha ido en aumento en los últimos años, estimulada por distintos factores que vienen desde el crecimiento poblacional (migraciones), el aumento del uso vehicular, la ausencia de un transporte público eficiente, una infraestructura vial que no se da abasto, todo esto trae consigo como consecuencia el incremento de los tiempos de viaje de traslado de una aldea a otra, o el común de los viajes que se viven a diario “el traslado hacia la ciudad de Guatemala”, dado que la mayor parte de la población pinulteca labora fuera del municipio, manejando el patrón de integrarse y retirarse de su puesto de trabajo a la misma hora, sumado a esto el crecimiento de condominios cerrados no permite que se genere la interconectividad, este fenómeno ha causado un efecto embudo a las vías principales del municipio, ocasionando congestión en las mismas.

Constantemente encontramos que esta situación va en aumento desde el tiempo en movilizarse, hasta presentarse ya no únicamente en las calles principales incluso también las calles secundarias o “vías alternas” comienzan a formar parte de esta situación. Dentro de las consecuencias del alto tráfico vehicular actual, se pueden mencionar: la pérdida de tiempo de los conductores y/o pasajeros, retrasos constantes, estrés, desperdicio de combustible, aumento de contaminación ambiental y visual, desgastes de los vehículos por la topografía del municipio, delincuencia y comercio informal.

A pesar de lo antes mencionado, este fenómeno y sus consecuencias empiezan a ser considerado como algo normal dentro de la población,



llevándonos a creer que es un problema que no tendrá solución e ira en aumento con el paso del tiempo. Como medidas inmediatas para superar estas dificultades, se han desarrollado acciones para mitigar el problema vial a través de la implementación de la Policía Municipal de Transito, la señalización vial y el desarrollo de espacios públicos. En este sentido es importante mencionar que la accesibilidad universal a las personas, es deficiente, dado que en las vías del municipio no existen banquetas en un 70% lo cual pone en riesgo a la población en general.

### **Gestión de Riesgo**

En el año 2010 el Fondo Mundial para la Reducción y Recuperación de Desastres y el Banco Mundial en el estudio realizado sobre la “Gestión de Riesgos y Desastres en América Latina y el Caribe”, ubica a Guatemala como uno de los cinco países con más probabilidades a sufrir desastres. Para este estudio se consideró la información generada sobre la temática durante los años de 1982 hasta 2008 y se contempló la combinación de los factores como una alta densidad poblacional, la pobreza extrema y su constante exposición a situaciones de riesgo geológico e hidrológico.

Bajo este escenario, el municipio de Santa Catarina Pinula reúne precisamente estos factores que consideran una alta susceptibilidad y exposición a sufrir desastres; tomando en cuenta el crecimiento de la población dentro del municipio, la topografía bastante irregular con un promedio de pendiente del de 5% a 25% y el uso inadecuado del suelo; son factores detonantes para la presencia de incidentes. A partir del año 2000 se registró un crecimiento urbano desordenado en el municipio; por su posición geográfica, clima, paisaje y cercanía con el desarrollo comercial de las zonas 9, 10, 14, 15 y 16 de la ciudad de Guatemala, motivo a los inversionistas de las Inmobiliarias a impulsar e invertir en proyectos habitacionales: condominios, residenciales, colonias, apartamentos ente otros; este escenario, por las acciones antrópicas que se desarrollaron contribuyeron a alterar el ecosistema del municipio.

Por otro lado, las poblaciones migrantes del interior por su baja condición económica se instalaron en zonas no apropiadas para vivir, alterando el ecosistema del lugar al realizar la tala de árboles, provocando inestabilidad en los suelos de dicho sector y sin implementar medidas de mitigación. A su vez, los proyectos habitacionales, realizaron las mismas acciones con mayor impacto al alterar el equilibrio ecológico del área eliminando mayores extensiones de bosque y reduciendo las zonas de recarga hídrica al impermeabilizar el suelo. Así mismo estas variables contribuyen a aumentar la carga vehicular provocando con ello la contaminación del aire con gases de efecto invernadero. A partir de estos cambios en el uso inapropiado del suelo y el crecimiento desordenado las vulnerabilidades se incrementaron, convirtiendo al municipio en una zona susceptible a riesgo social y

ambiental por lo que los fenómenos hidrometeorológicos se convirtieron en una Amenaza para el desarrollo no sostenible del mismo, así como la conducta antisocial de ciertos grupos provocando inseguridad ciudadana en el municipio.

Ante ese escenario, a partir de los cambios que se presentan en la naturaleza la variabilidad climática empieza a surtir efecto en estas áreas con alta vulnerabilidad ya que los eventos hidrometeorológicos como las Tormentas Tropicales, Depresiones Tropicales y Huracanes como el Mitch, Agatha y el Stan impactaron en los sectores más vulnerables del municipio provocando el deterioro de la carpeta asfáltica, inundaciones, deslizamientos de tierra, entre otros. De esta razón se ha identificado a través de la CONRED y la municipalidad más de un centenar de familias que mantienen un alto grado de exposición a las amenazas y deslizamientos

### **Déficit en la cobertura de agua y saneamiento**

De acuerdo al mapeo participativo realizado para conocer las problemáticas diferentes del municipio, los líderes comunitarios manifestaron que uno de los principales problemas del municipio es la falta de agua para el consumo humano, principalmente en el período de Estiaje (época seca) y la población más afectada es la que habita en la parte baja del municipio.

La municipalidad de Santa Catarina Pinula ha perforado Pozos para lograr cubrir la demanda del vital líquido, sin embargo, se ha encontrado con la dificultad de que esta se encuentra a mayores profundidades que superan los 1,500 pies y como consecuencia su período de vida es menor. Otra problemática surge cuando comparamos la extracción del agua con el ritmo de recarga de los acuíferos; esto refleja la intensidad en la explotación del recurso, así como la degradación e impermeabilización existentes en las zonas de recarga, a causa de la expansión urbana. A esta velocidad de consumo y crecimiento del municipio eventualmente se agotará el recurso. Aunado a esto se puede observar cómo se relacionan la frecuencia con la que se cuenta con el servicio y el proveedor que lo brinda, de tal forma que los servicios municipales suelen ser más baratos que los privados, pero menos eficientes. Asimismo, existe una relación entre costo del servicio y calidad del mismo. La escasez de agua generalizada es una amenaza latente en los próximos años, y esto debido a distintas causas, citando a continuación algunas: Interrupción del ciclo del agua, provocado por el crecimiento desordenado y acelerado del municipio. Pérdida de cobertura forestal y arbustiva principalmente en las zonas de recarga hídrica, es decir, en la parte alta de las Subcuencas del Río Pinula y Río Las Minas son dos áreas importantes para la producción de agua. Pero principalmente, las del

Río Pinula, por el avance de la frontera urbana se ha ido impermeabilizando el suelo de tal manera que ha reducido el porcentaje de infiltración del agua al suelo y consecuentemente se ha dejado de alimentar los cuerpos de agua subterráneos. Ausencia de programas agresivos de restauración, recuperación y conservación de la cobertura forestal en las zonas de recarga hídrica. Sobre explotación del recurso, debido a que cualquiera que tenga recursos económicos puede perforar un pozo en su propiedad. La población en general hace un uso irracional del agua ya que la desperdicia en el lavado de vehículos, negocios de car wash, el riego de jardines en horas de la mañana que no es recomendable, desperfectos en el sistema y equipos de distribución de agua domiciliar. Ausencia de un programa sistemático educativo ambiental que genere una cultura ambiental sobre el uso eficiente del agua. Conexiones ilícitas de agua. Fugas de agua en las redes de conducción y distribución.

Actualmente no existe un registro de la cantidad de pozos activos en el municipio, por lo tanto, es imposible saber cuánta agua se está extrayendo o cuánta agua más queda. El municipio de Santa Catarina Pinula carece de regulaciones que limiten y ordenen el manejo y explotación del recurso hídrico derivando una anarquía en el uso del vital líquido. Por otro lado, la contaminación de los cuerpos hídricos superficiales causada por descargas de las aguas residuales sin tratamiento, resulta en un grave problema y esta situación aumenta por el hecho de que no existen redes de monitoreo de la calidad de aguas superficiales y subterráneas. Con la puesta en vigencia del “Reglamento de las Descargas y Reuso de Aguas Residuales y de la Disposición de Lodos” (AG 236-2006) se intenta organizar un sistema nacional de evaluación y control sobre las mismas.

La cobertura de los servicios de saneamiento en el municipio de Santa Catarina Pinula, ha mejorado considerablemente en los últimos años llegando a tener una cobertura de alcantarillado en el municipio del 40% y la implementación de 8 Plantas de Tratamiento de Aguas Residuales -PTAR-, de las cuales actualmente 4 se encuentran en funcionamiento, 4 en operación parcial, es evidente que existe un déficit de cobertura en este servicio, si bien se han realizado acciones para contrarrestar esta problemática, es importante impulsar nuevas que contemplen planes de extensión de la red alcantarillado público y -PTAR-, mantenimiento preventivo de redes y -PTAR-, monitoreo de calidad de agua residuales, aprovechamiento de agua pluvial, educación ambiental y por último la reglamentación de Servicios de Alcantarillado Público dentro del municipio; que conducirán en una buena prestación de los servicios de agua potable y saneamiento que favorezca al bienestar humano y a la protección del medio ambiente mejorando la calidad de vida de los habitantes del municipio.

### **Limitado acceso a inversión y empleo**

El municipio de Santa Catarina Pinula, continúa presentando un crecimiento urbanístico permanente que sigue atrayendo inversión de tipo inmobiliaria volviéndose este uno de los principales ingresos del municipio. Sin embargo, esta única inversión genera un daño colateral que crea las condiciones necesarias para convertirlo en un municipio dormitorio, puesto que la mayor parte de la población labora fuera del municipio realizando traslados diarios hacia la ciudad y algunos municipios vecinos.

El acceso a las fuentes de empleo y la atracción de inversión orientada a la generación del mismo se vuelve uno de los grandes retos para el municipio. La ausencia de promoción de oportunidades de empleo, la promoción de habitantes y gestión de formación que permita ampliar y mejorar las capacidades en los procesos técnicos, profesionales, de reclutamiento, selección y contratación de personal en entidades públicas y privadas, nos dan como resultado que el 41.23% de los habitantes del municipio laboran fuera. El empleo informal y temporal se vuelve una constante en el municipio lo que incurre en la necesidad de contar con un Plan Maestro para la Atracción de Inversión y Desarrollo del Empleo con Visión Institucional que tendrá como resultado el lograr empleo pleno, productivo e inclusivo para los habitantes del municipio.

De acuerdo a registro municipales dentro del 80% del área geográfica que compone el municipio para el año 2017 se encontraban en funcionamiento un total de 2365 comercios, conformándose un 89.94% de microempresas compuestas por: bodegas, oficinas, gasolineras, mercados, servicios, tiendas de barrios, entre otras. Un 9.26% de pequeñas empresas, compuestas por: bancos, bodegas, centros comerciales, industrias, fábricas, servicios de construcción, alimentación, salud y educación. Otro 0.72% de medianas empresas, compuestas por centro comerciales, comercios de mayor consumo y hoteles. Por ultimo un 0.08% de grandes empresas, compuestas por: central de alimentos S.A y una empresa de telecomunicaciones.

### **Seguridad Civil**

La incidencia delictiva en el departamento de Guatemala registra un promedio anual de hechos denunciados de 8958, pudiendo ser esta cifra el doble o triple, ya que muchos no son denunciados; de acuerdo a información del Observatorio Departamental de Seguridad Ciudadana y Prevención de la Violencia de Guatemala -UPCV-, ubica al municipio de Santa Catarina Pinula como uno de los ocho con mayor incidencia de delitos de robos, hurtos,

(delitos contra el patrimonio de las personas), a nivel departamental. En cuanto al municipio de Santa Catarina Pinula, se identifican tres problemáticas relacionadas con la incidencia delictiva siendo: extorsiones a comercios, habitantes y transporte público; robo a peatones y el consumo de estupefacientes.

En el caso de las extorsiones a comercios, habitantes y al transporte público, son cometidos por pandilleros, citando como causas comunes la falta de empleo, desintegración familiar y falta de oportunidad de lugares de recreación. Los robos a peatones son cometidos por delincuencia común y pandilleros, ocurren todos los días en especial en horarios de 12 a 14 horas y de 20 a 24 horas, incrementándose quincenalmente y a fin del mes, en los denominados días de pago. De acuerdo a la -UPCV- los días con mayor número de registro de incidencia delictiva son: los jueves, viernes y sábados que suman el 46% del total, esto se puede reflejar por ser los últimos días de la semana donde el consumo de alcohol y estupefacientes aumenta.

Los grupos etarios más afectados son los adultos de 30 a 60 años que son las personas económicamente activas o encargados de familia, y los jóvenes de 18 a 29 años con un total de 86%; son los que tienen mayor movilidad por el trabajo u otras actividades; de ahí la adolescencia de 13 a 17 años con el 6.44%. El grupo etario con menor cantidad de delitos es la niñez de 0 a 12 años, sin embargo, se registra con el 1.80% de víctimas afectadas por hechos delictivos.

El consumo y narcomenudeo: se registra principalmente en las aldeas El Pajón, Puerta Parada Cristo Rey, El Carmen y El Canchón generalmente en horarios vespertinos y nocturnos, esto puede ser debido a la falta de atención de los padres de familia, poca presencia policial y fácil acceso para adquirir los estupefacientes. La parte oeste del municipio es percibida como el lugar donde se registra mayor inseguridad ciudadana, en particular extorsiones, robos y hurtos.

Un factor que persiste en la población es la desconfianza hacia la Policía Nacional Civil, debido a su falta de respuesta inmediata y poca coordinación interinstitucional al momento de atender o denunciar hechos delictivos. El fortalecer los ejes de seguridad, extender cobertura y redistribuir elementos policiales, generara un mayor acercamiento con la población.

### V.3. Potencialidades del Municipio de Santa Catarina Pinula

#### Conservación de Recursos Naturales

Santa Catarina Pinula debido a su ubicación geográfica ha tenido un crecimiento poblacional que ha disminuido su cobertura forestal reemplazado por proyectos habitacionales, en virtud de esto el área del municipio empieza a denotar pérdida de cobertura forestal y en áreas de recarga hídrica. Como parte de las acciones realizadas para mitigar esto en el año 2014 fue creado el Departamento de Ambiente y Proyectos Verdes, el cual es responsable de elaborar planes, programas y proyectos de protección y conservación de la flora y fauna del municipio de Santa Catarina Pinula, así como fortalecer los existentes con el objeto de alcanzar las metas y objetivos ambientales, cumplir con la legislación vigente y con los objetivos de desarrollo sostenible; y por último preparar a la población ante los impactos del cambio climático.

La adaptación al cambio climático, gestión del riesgo y resiliencia, son temas de relevancia en el municipio de Santa Catarina Pinula, como resultado de esto el municipio participa en la Campaña de Ciudades Resilientes a nivel mundial, buscando soluciones que coadyuven a la prevención y reducción del deterioro de los recursos naturales por el cambio climático. El trabajo en conjunto con instituciones públicas dedicadas a la protección ambiental es de vital importancia, como resultado de esto se han trabajado con: Mancomunidad Gran Ciudad del Sur, Ministerio de Ambiente y Recursos Naturales, Instituto Nacional de Bosques, Autoridad para el Manejo Sustentable y de la Cuenca del Lago de Amatitlán, y la Cooperación Internacional que vela por la problemática ambiental a nivel mundial.

En los últimos años se empiezan a implementar las acciones y proyectos verdes dentro del municipio, las cuales son una serie de actividades para la protección y mejoramiento del medio ambiente, citando algunas acciones podemos mencionar: la reforestación a través de Bombas de Semilla, jardinería, educación ambiental, creación de parques naturales y la propagación de plantas y flores en el vivero municipal El Huisital. Y dentro de los proyectos verdes, el Proyecto Siembra un Árbol Por tu Municipio donde participaron 18 aldeas caseríos, Colonias privadas y Condominios, involucrando y concientizando a la población de la importancia de la reforestación en nuestro municipio, la reforestación con 15,000 árboles de especies nativas, protegiendo de esta manera los mantos freáticos y el medio ambiente; y por último las jornadas de limpieza en todo el municipio.

A pesar de las acciones implementadas, aún se percibe poco compromiso de los diferentes sectores económicos y de la población en general, con relación al uso de los recursos naturales, puesto que estos son utilizados para cubrir distintas actividades que conlleva como resultado denotar una escasez generalizada del agua, destrucción y contaminación de los ríos. Por tal razón se considera importante implementar e impulsar una serie de controles y regulaciones que conlleven a la conservación y recuperación de las áreas afectadas por las diferentes actividades antrópicas. Asimismo, se deberán realizar trabajos de manera integral a través de convenios interinstitucionales que puedan ser aprovechados para mitigar la contaminación y degradación del suelo en el municipio. La implementación de nuevas tecnologías amigables con el ambiente, la divulgación y promoción del cuidado de los recursos naturales deberá trabajarse a todo nivel, siendo un factor clave para impulsar el desarrollo sostenible del municipio de Santa Catarina Pinula.

### **Acceso a educación de calidad**

La municipalidad de Santa Catarina Pinula ha declarado la educación como prioridad municipal, esta orientación ha permitido que el municipio se destaque a nivel nacional, como resultado, las escuelas preprimaria y primaria están catalogadas como las mejores del país. Con este resultado la municipalidad está contribuyendo a ofrecer una educación de calidad, siguiendo así el mandato de una de las Metas Priorizadas del País, que consiste en lograr la enseñanza primaria universal.

Actualmente el tema de educación continua siendo un eje importante para el desarrollo del municipio, como muestra de ello los programas de mejora y cobertura de educación permanecen y se amplían constantemente pudiendo mencionar: los subsidios por cooperativa, remozamiento de escuelas, contratación de maestros, aporte de útiles escolares, centros de aprendizaje y estimulación temprana para niños, entre otros.

Por último, la educación superior y formación técnica profesional en el municipio, contribuye al desarrollo de los profesionales y de la sociedad en su conjunto. En este sentido, la municipalidad plantea con bases firmes iniciativas que impulsan acciones destinadas a garantizar el acceso igualitario a educación de calidad para todas las personas, incluidas las personas con discapacidad y así aumentar el número de jóvenes y adultos que posean competencias técnicas y profesionales, con miras al empleo, el trabajo y emprendimiento, promoviendo el crecimiento económico sostenible e inclusivo y apoyando la transición hacia una economía sostenible en el municipio.

### Escenario tendencial

El municipio de Santa Catarina Pinula se ha desarrollado durante los últimos 10 años como un municipio dormitorio, y la falta de un POT ha estimulado el crecimiento espontáneo del municipio generado el avance del área urbana sobre la forestal, provocando la impermeabilidad del suelo y en consecuencia se empieza a notar la disminución y contaminación del manto freático, el incremento de las zonas de riesgo, el aumento de la demanda de los servicios municipales como agua y saneamiento, el origen e intensificación de basureros clandestinos, el aumento de los asentamientos precarios y hechos delictivos. En este sentido, el crecimiento poblacional es sumamente acelerado, y debido a la inexistencia de una directriz de desarrollo territorial, no se ha generado un sistema urbano y rural de manera homogénea.

A través de un análisis de uso de suelo por medio de procesos fotogramétricos se logró determinar que en los últimos seis años el municipio aumentó su crecimiento poblacional a una tasa del 6%, principalmente por ofi-bodegas, condóminos, torres de apartamentos, centros comerciales, entre otros. Es interesante examinar el tema de los condominios y apartamentos, ya que están construidos a orillas de las carreteras principales de las diferentes aldeas, para los próximos 10 años, estos bienes inmuebles estarán al límite de ocupación, agregando que el crecimiento vehicular está íntimamente ligado al crecimiento poblacional, provocarán conflictividad vial en los nodos conectores del municipio; asimismo, los servicios básicos estarán colapsando, debido a la ubicación topográfica; ya que el uso de suelo no es el idóneo para tratar las aguas residuales.

Por otra parte, por la impermeabilidad del suelo provocado por la expansión urbana aumentará el riesgo a deslizamientos e inundaciones en las partes bajas del municipio, provocando inestabilidad social mayormente en las áreas precarias del municipio.

En el tema social, puntualizando en las áreas precarias del municipio, aumentarán los índices de violencia intrafamiliar, los hechos delictivos, debido a la falta de equipamiento urbano y la falta de empleo formal. Por otro lado, la falta de espacio público no permitirá la interacción social, creando un detrimento de la calidad de vida de la población.

En el siguiente cuadro se explicará la problemática de la tendencia de uso de suelo:



Escenario actual	Escenario tendencial
<p><b>Sostenibilidad Urbana</b></p> <p>Población: 107,610 personas Carga Vehicular: 41,200 Territorio: 189 centros poblados</p> <p><b>Causas Directas:</b></p> <ul style="list-style-type: none"> <li>- Expansión urbana sin control</li> <li>- Falta de interconectividad entre lugares - poblados</li> <li>- Topografía irregular del suelo que no permite generar una retícula definida</li> </ul>	<p>Población: 250,000 personas Carga vehicular: 100,000 vehículos. Territorio: Crecimiento de centros poblados sin control.</p> <p><b>Efectos:</b></p> <ul style="list-style-type: none"> <li>- Colapso de la red vial</li> <li>- Mayor índice de inseguridad peatonal</li> <li>- Reducción de espacios públicos</li> <li>- Aumento del estrés Urbano</li> <li>- Falta de un sistema de transporte sostenible</li> <li>- Falta de identidad poblacional</li> <li>- Municipio Dormitorio</li> <li>- Tejido social desarticulado</li> </ul>
<p><b>Sostenibilidad Ambiental:</b></p> <p>56% de área forestal Basureros clandestinos en las aldeas del municipio</p> <p>Contaminación del manto freático por la insuficiente capacidad de plantas de tratamiento de aguas residuales en el municipio</p> <p>Cosecha de agua en condominios privados</p>	<p><b>Efectos:</b></p> <ul style="list-style-type: none"> <li>- Aumento de basureros clandestinos</li> <li>- Aumento en la contaminación de fuentes de agua</li> <li>- Pérdida de cobertura forestal</li> <li>- Porcentaje de agua y saneamiento</li> <li>- Ausencia de una cultura ambiental, separación de desechos sólidos</li> <li>- Impermeabilización del suelo</li> <li>- Reducción del nivel del manto freático 72% cobertura de agua</li> </ul> <p>Gestión del recurso hídrico a través de cosecha de agua de lluvia.</p>

<p><b>Cambio Climático y Gestión de Riesgo:</b></p> <ul style="list-style-type: none"> <li>- Áreas en riesgo a deslizamientos</li> <li>- Disminución del manto freático</li> <li>- Impermeabilización</li> <li>- Aumento de los GEI</li> <li>- Resiliencia</li> <li>- Áreas de densificación poblacional en riesgo a deslizamientos</li> </ul>	<p><b>Efectos:</b></p> <ul style="list-style-type: none"> <li>- Aumento de los GEI.</li> <li>- Incremento de residuos sólidos.</li> <li>- Aumento del riesgo a deslizamiento de las viviendas.</li> <li>- Elementos contaminantes para la salud debido a la profundidad del agua en el manto freático.</li> <li>- Erosión del suelo debido a la disminución del manto freático.</li> <li>- Ecosistemas afectados por el aumento de la deforestación.</li> </ul>
<p><b>Riesgo social</b></p> <ul style="list-style-type: none"> <li>- Actos delictivos principalmente en las áreas conurbadas del municipio.</li> <li>- Proyectos de inclusión social en el municipio</li> <li>- Apertura de espacios públicos en el municipio</li> </ul>	<p><b>Efectos:</b></p> <ul style="list-style-type: none"> <li>- Desegregación de puntos de hechos delictivos en el municipio</li> <li>- Aumento de actividades enfocadas a la inclusión social</li> <li>- Aumento de espacios públicos en el municipio</li> </ul>

Tabla 1: Tendencia de Uso de Suelo

Fuente: Elaboración Propia

## VI. MARCO ESTRATÉGICO

### VI.1 VISIÓN MUNICIPAL

Alcanzar el desarrollo y bienestar de los habitantes de Santa Catarina Pinula a través de un proceso de Gestión Integral garantizando la eficacia y eficiencia de las obras públicas por medio de la buena atención y prestación de los servicios básicos, transporte, educación y la seguridad mejorando su calidad de vida.

### VI.2 MISIÓN MUNICIPAL

Proveemos con eficiencia continua y sostenible los servicios básicos e impulsamos proyectos de desarrollo y seguridad integral, para satisfacer las necesidades de nuestros vecinos.

### VI.3 VALORES

Los valores en los cuales se basa la gestión municipal, son los siguientes:

**Honestidad:** Contamos con atributos de calidad humana e integridad moral que permite establecer relaciones internas y con los habitantes del municipio, basadas en la confianza, sinceridad y respeto mutuo.

**Lealtad:** Somos un equipo comprometido con la administración municipal y nuestros vecinos, siempre mostrando fidelidad en nuestras acciones y comportamiento.

**Responsabilidad:** Somos servidores municipales comprometidos con el cumplimiento de nuestras obligaciones y actuamos cuidadosamente al tomar decisiones inherentes a nuestros cargos.

**Respeto:** Somos servidores municipales que procuramos y mantenemos una convivencia sana, armoniosa y de aprecio con todos los vecinos del municipio, basada en la ética y la moral, y valorando sus intereses y necesidades.

### VI.4 CONFORMACIÓN DEL HONORABLE CONCEJO MUNICIPAL DE SANTA CATARINA PINULA



**Sebastián Siero Asturias**  
ALCALDE MUNICIPAL

<b>Maynor Cifuentes</b> CONCEJAL PRIMERO	<b>Hilda Domínguez</b> CONCEJAL SEGUNDO	<b>Emerson Contreras</b> CONCEJAL TERCERO	<b>Melvin Vicente</b> CONCEJAL CUARTO
<b>Noé Barillas</b> CONCEJAL QUINTO	<b>Miguel Montenegro</b> CONCEJAL SEXTO	<b>Julio Iboy</b> CONCEJAL SEPTIMO	
<b>Ruben Menéndez</b> SINDICO PRIMERO	<b>José Silvestre</b> SINDICO SEGUNDO	<b>Pedro Ramírez</b> SINDICO TERCERO	
<b>Rosibel Valenzuela</b> CONCEJAL SUPLENTE I	<b>Basilio Vicente</b> CONCEJAL SUPLENTE II	<b>Gilma Álvarez</b> CONCEJAL SUPLENTE III	

VI.5 ESTRUCTURA ORGANIZACIONAL

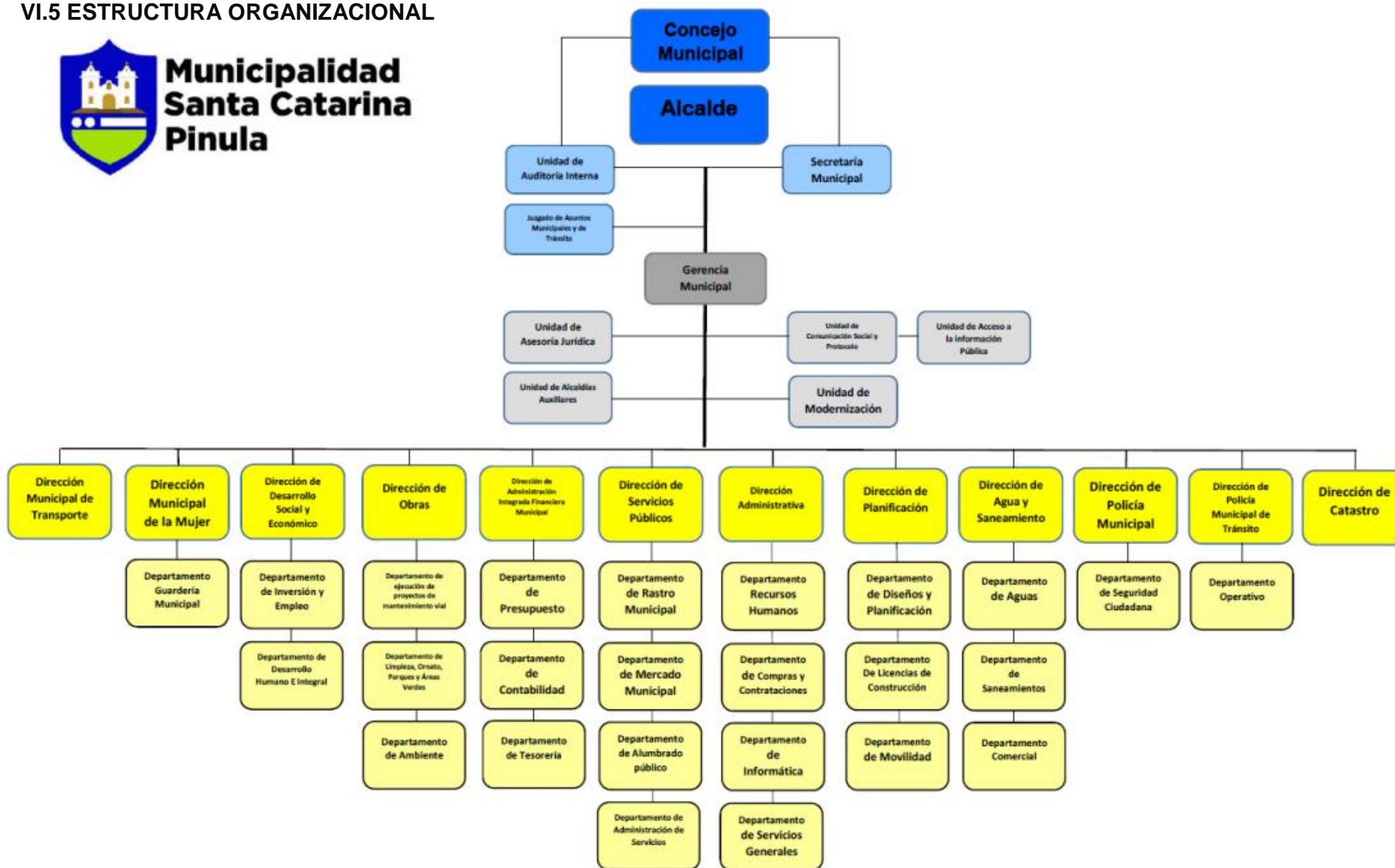

## VI.6. ANÁLISIS DE LA SITUACIÓN INSTITUCIONAL

En cuanto al diagnóstico de situación Institucional la Municipalidad de Santa Catarina Pinula, es un órgano estatal descentralizado, al cual le corresponde el gobierno y la administración del municipio. Las competencias de la municipalidad proceden por delegación del Estado y son desempeñadas con autonomía política, financiera y administrativa en el respectivo territorio municipal. Como organización pública descentralizada la municipalidad coordinará sus políticas con las políticas generales del Estado y en su caso, con la política especial del ramo al que corresponda. La municipalidad también se define como una institución autónoma que ha resaltado en términos de gestión territorial e implementación de la política pública a través de gobierno local. Es importante resaltar que las acciones a realizar durante la gestión del gobierno municipal del 2021-2025, enfoca los esfuerzos para responder a los pactos de gobierno. Santa Catarina Pinula, es actualmente un municipio prospero, que ha tenido avances positivos y significativos lo que ha permitido obtener un sin número de reconocimientos tanto a nivel nacional como internacional, siendo catalogados como la mejor municipalidad del país, lo que nos llena de orgullo y satisfacción por el deber cumplido. Los nuevos desafíos a los que se enfrenta esta administración municipal son los inherentes a la limitación de recursos y la centralización del estado en las áreas de seguridad, salud, educación y transporte. Ante esta realidad la experiencia y el conocimiento son exigencias indispensables para constituir un conjunto de acciones, que de acuerdo a su complejidad deben ordenarse, analizarse y priorizarse para asegurar el uso racional de los recursos y consecuentemente para instrumentar la solución de los problemas que aquejan al Municipio de Santa Catarina Pinula. Así mismo se hizo análisis de las problemáticas identificadas en los talleres participativos realizados en las comunidades del municipio en el marco de la construcción del Plan de Gobierno Municipal de Santa Catarina Pinula. Con estos insumos se conformó la definición de problemáticas conjuntas y un diagnostico institucional apegado a las competencias propias de la municipalidad según se cita en el Código Municipal.

El presente apartado describe como está conformada la Corporación Municipal; cual es la visión, misión, principios y valores planteados por ésta para responder a las necesidades de la población; se resume el resultado logrado en el Ranking de la Gestión Municipal SEGEPLAN 2018; cuales son los objetivos y estrategias municipales para el periodo 2021-2025 con relación a las problemáticas y potencialidades identificadas en el PDM-OT; y finalmente un análisis de los principales actores claves y estratégicos en el alcance de los objetivos y estrategias municipales.

## VII. PLAN OPERATIVO MULTIANUAL (POM) 2021-2025

A través del marco operativo se toma como referencia la priorización de las intervenciones de la municipalidad en el mediano y largo plazo desagregado para cada año, en tanto que los objetivos operativos, guardan estrecha relación con las actividades que se estarán realizando, así llevando a cabo las acciones del quehacer cotidiano municipal para el logro de los objetivos operativos. La municipalidad de Santa Catarina Pinula en cada área contemplada en el Plan Operativo Multianual -POM-, engloba diferentes ramas en las que se ha trabajado fuertemente, teniendo como objetivo solucionar los problemas del municipio, desarrollando proyectos viables en beneficio general de la población y la mejora de la calidad de vida de los vecinos del municipio.

Entre los proyectos prevaletidos para realizar podemos mencionar: Ampliar los Servicios de Agua apta para el consumo humano, Servicios de Alcantarillado, Otros Servicios de Saneamiento tales como (Mercados, Rastros, Cementerios), Áreas con Ordenamientos Vial, Apoyo a las personas que utilizan el Transporte Público, Servicios de Seguridad Ciudadana, Conservación a la Salud, Perforación de Pozos, Ampliación Red De Alumbrado Público, Construcción Salones de Usos Múltiples, Construcción Instalaciones Deportivas y Recreativas, Mejoramiento Escuelas Pre-Primarias, Mejoramiento Escuelas Primarias, Conservación a la Educación, Mejoramiento Institutos Básicos, Mejoramiento Institutos Diversificados, Mejoramientos de Calles, Construcción de Banquetas y Construcción de Albergue de Mascotas.

A continuación se muestra la matriz de Planificación Operativa Multianual para el periodo 2021-2025.

B. PLAN OPERATIVO MULTIANUAL (POM)																										
8. PRODUCTO							9. INTERVENCIONES (PROYECTOS O ACTIVIDADES)																			
							9.1. Nombre del proyecto o de la actividad	CODIGO SNIP	CODIGO SMIP	9.2. Unidad de Medida	9.3 Programación multianual										9.4) Total Meta Física Multianual	9.5) Total Meta financiera multianual				
											2021		2022		2023		2024		2025							
Física	Financiera	Física	Financiera	Física	Financiera	Física					Financiera	Física	Financiera													
No. Orden	8.1 Producto Competencia Propia	No. orden	8.2 Producto Competencia delegada	8.3 Unidad de Medida	8.4) Meta física del producto para período 2021-2025	8.5) Meta financiera del Producto para período 2021-2025 (Q.).																				
1	Familias con servicios de agua apta para consumo humano			familias	5,520.00	Q 84,022,194.98	AMPLIACIÓN SISTEMA DE AGUA POTABLE CON PERFORACIÓN DE POZO EN 9A. AVENIDA, SECTOR LA COMUNIDAD, CABECERA MUNICIPAL, SANTA CATARINA PINULA GUATEMALA	259720	245	familias	1260	Q5,290,884.54									1260.00	Q5,290,884.54				
							AMPLIACIÓN SISTEMA DE AGUA POTABLE CON PERFORACIÓN DE POZO EN SECTOR NORTE I, ALDEA EL CARMEN, SANTA CATARINA PINULA, GUATEMALA	259710	246	familias	860	Q4,484,674.19													860.00	Q4,484,674.19
							AMPLIACIÓN SISTEMA DE AGUA POTABLE CON PERFORACIÓN DE POZO EN COLONIA SANTO DOMINGO, ALDEA PIEDRA PARADA CRISTO REY, SANTA CATARINA PINULA, GUATEMALA	259714	247	familias	1240	Q5,048,205.25														



							APOYO SISTEMA DE AGUA POTABLE Y AL SANEAMIENTO DEL MUNICIPIO DE SANTA CATARINA PINULA, GUATEMALA	271628	266	familias	1080	Q34,198,431.00	1080	Q35,000,000.00							2160.00	Q69,198,431.00					
2	Familias con servicios de alcantarillado			familias	135.00	Q 3,650,000.00	MEJORAMIENTO SISTEMA DE ALCANTARILLADO SANITARIO EN COLONIA SANTA BÁRBARA, ZONA 1 DE CABECERA MUNICIPAL, SANTA CATARINA PINULA, GUATEMALA	271198	249	familias	60	Q 1,500,000.00									60.00	Q 1,500,000.00					
							CONSTRUCCIÓN SISTEMA DE TRATAMIENTO AGUAS RESIDUALES EN SECTOR BUENOS AIRES DE ALDEA CUCHILLA DEL CARMEN, SANTA CATARINA PINULA, GUATEMALA	271272	250	familias	40	Q 1,200,000.00													40.00	Q 1,200,000.00	
							CONSTRUCCIÓN SISTEMA DE TRATAMIENTO AGUAS RESIDUALES EN SECTOR DEL SALÓN MUNICIPAL DE ALDEA PIEDRA PARADA CRISTO REY, SANTA CATARINA PINULA, GUATEMALA	271330	251	familias	20	Q 650,000.00														20.00	Q 650,000.00
							CONSTRUCCIÓN SISTEMA DE TRATAMIENTO AGUAS RESIDUALES EN SECTOR EL ESTRECHO DE ALDEA PUERTA PARADA, SANTA CATARINA PINULA, GUATEMALA	271353	252	familias	15	Q 300,000.00															15.00

3	Familias que reciben otros servicios de saneamiento (mercados, rastros, cementerios)			familias	1,525.00	Q 10,850,000.00	AMPLIACIÓN CEMENTERIO (CONSTRUCCIÓN MODULO DE NICHOS) EN ALDEA PIEDRA PARADA CRISTO REY, SANTA CATARINA PINULA, GUATEMALA	271360	253	familias	125	Q 850,000.00								125.00	Q 850,000.00						
							CONSTRUCCIÓN MERCADO EN ALDEA PIEDRA PARADA CRISTO REY, SANTA CATARINA PINULA, GUATEMALA	271373	254	familias	700	Q 2,867,496.02	700	Q 7,132,503.98											1400.00	Q10,000,000.00	
4	Áreas con ordenamiento vial			Km2	0.02030	Q 36,969,062.00	CONSTRUCCIÓN BANQUETA PEATONAL EN CALLE HACIA EL CAMINERO DE ALDEA EL CARMEN, SANTA CATARINA PINULA, GUATEMALA	271378	255	m2	60	Q 500,000.00									60.000000	Q 500,000.00					
							CONSTRUCCIÓN BANQUETA PEATONAL EN SECTORES III Y VI DE ALDEA EL CARMEN, SANTA CATARINA PINULA, GUATEMALA	271411	256	m2	90	Q 900,000.00													90.000000	Q 900,000.00	
							CONSTRUCCIÓN BANQUETA PEATONAL EN RUTA HACIA MUXBAL, ALDEA PUERTA PARADA, SANTA CATARINA PINULA, GUATEMALA	271415	257	m2	60	Q 500,000.00														60.000000	Q 500,000.00
							CONSTRUCCIÓN BANQUETA PEATONAL EN CALLE PRINCIPAL DE ALDEA PIEDRA PARADA EL ROSARIO, SANTA CATARINA PINULA, GUATEMALA	271419	258	m2	60	Q 900,000.00															60.000000

							CONSTRUCCIÓN PARQUEO Y PLAZA MUNICIPAL EN ZONA 1 DEL MUNICIPIO DE SANTA CATARINA PINULA, GUATEMALA	271425	259	m2	400	Q 1,500,000.00								400.000000	Q 1,500,000.00
							MEJORAMIENTO CALLE Y CALLEJONES CON ASFALTO EN EL MUNICIPIO DE SANTA CATARINA PINULA	218432	224	m2	150	Q 240,000.00								150.00	Q 240,000.00
							MEJORAMIENTO CALLE Y CALLEJONES EN ALDEAS DEL MUNICIPIO DE SANTA CATARINA PINULA, GUATEMALA	271031	248	m2	6000	Q 3,500,000.00	9000	Q 6,500,000.00						15000.00	Q10,000,000.00
							MEJORAMIENTO CALLE DE LA TOMATERA, SECTOR CENTRAL 3 DE ALDEA EL CARMEN, SANTA CATARINA PINULA	255628	239	m2	3700	Q 4,500,000.00								3700.00	Q 4,500,000.00
							CONSERVACIÓN A LA INFRAESTRUCTURA DEL MUNICIPIO DE SANTA CATARINA PINULA	257810	243	m2	780	Q17,929,062.00								780.00	Q17,929,062.00
5	Personas que utilizan el servicio de transporte público			Persona	4,500.00	Q 2,500,000.00	CONSTRUCCIÓN DE ESTACIONES DEL SERVICIO DE TRANSPORTE MUNICIPAL			persona				4500	Q2,500,000.00					4500.00	Q 2,500,000.00

6	Personas atendidas con calidad en los servicios municipales		persona	1,800.00	Q 850,000.00	CONSTRUCCIÓN COMISARIA PARA LA POLICÍA MUNICIPAL, ALDEA PIEDRA PARADA EL ROSARIO, SANTA CATARINA PINULA, GUATEMALA	271427	260	persona	1800	Q 850,000.00									1800.00	Q 850,000.00
1	Estudiantes de primaria bilingüe atendidos en el sistema escolar		persona	28,204.00	Q 14,598,629.00	APOYO A LA EDUCACIÓN A BENEFICIO DE LA POBLACIÓN DE SANTA CATARINA PINULA, GUATEMALA	271626	265	persona	14102	Q 7,098,629.00	14102	Q 7,500,000.00							28204.00	Q14,598,629.00
2	Estudiantes del nivel preprimario atendidos en el sistema escolar		persona	850.00	Q 7,500,000.00	CONSTRUCCIÓN ESCUELA PREPRIMARIA EN EL MUNICIPIO DE SANTA CATARINA PINULA			persona			850	Q 7,500,000.00							850.00	Q 7,500,000.00

3	Estudiantes del ciclo básico atendidos en el sistema escolar	persona	520.00	Q 6,000,000.00	CONSTRUCCIÓN INSTITUTO BÁSICO EN EL MUNICIPIO DE SANTA CATARINA PINULA			persona			520	Q 6,000,000.00								520.00	Q 6,000,000.00		
4	Estudiantes del ciclo básico diversificado en el sistema escolar	persona	500.00	Q 9,000,000.00	CONSTRUCCIÓN INSTITUTO TECNOLÓGICO EN SECTOR I DE ALDEA EL CARMEN, SANTA CATARINA PINULA	255645	241	persona	250	Q 3,000,000.00	250	Q 6,000,000.00								500.00	Q 9,000,000.00		
5	Jóvenes con participación en actividades de prevención de la violencia	persona	1,380.00	Q 2,200,000.00	CONSTRUCCIÓN PARQUE INFANTIL EN COLONIA EL SHALOM ZONA 1 DE CABECERA MUNICIPAL, SANTA CATARINA PINULA, GUATEMALA	271431	261	persona	250	Q 300,000.00										250.00	Q 300,000.00		
					MEJORAMIENTO INSTALACIONES DEPORTIVAS Y RECREATIVAS (CANCHA DE FUTBOL) EN ALDEA SALVADORA II, SANTA CATARINA PINULA, GUATEMALA	271433	262	persona	180	Q 400,000.00												180.00	Q 400,000.00
					CONSTRUCCIÓN SALÓN DE USOS MÚLTIPLES EN ALDEA DON JUSTO, SANTA CATARINA PINULA, GUATEMALA	271620	263	persona	950	Q 1,500,000.00													950.00

6	Personas atendidas en servicios de consulta externa por enfermedades transmisibles y no transmisibles (infecciosas y parasitarias) (MSPAS) Intervención de la municipalidad: Clínica y farmacias municipales	persona	53,400.00	Q 9,734,825.00	APOYO A LA SALUD A BENEFICIO DE LA POBLACIÓN DE SANTA CATARINA PINULA, GUATEMALA	271625	264	persona	26700	Q 4,734,825.00	26700	Q 5,000,000.00							53400.00	Q 9,734,825.00
Personas que utilizan el servicio de transporte público		persona	22,389.00	Q 2,194,400.00	COMPRA DE TRENES PARA UTILIZARSE EN LA CABECERA MUNICIPAL DEL MUNICIPIO DE SANTA CATARINA PINULA, GUATEMALA	no aplica	no aplica	persona	6000	Q 2,000,000.00									6000.00	Q 2,000,000.00
					COMPRA DE EQUIPO DE COMPUTO, MOBILIARIO Y CÁMARAS PARA CENTROS DE CONTROL DEL SISTEMA DE TRANSPORTE MUNICIPAL	no aplica	no aplica	persona	16389	Q 194,400.00										
Personas atendidas con calidad en los servicios municipales		persona	46675.00	Q 1,711,759.00	COMPRA DE MESAS TIPO TABLERO Y LOCKERS DE 5 CUERPOS PARA USO EL DEPARTAMENTO DE INVERSIÓN Y EMPLEO	no aplica	no aplica	persona	1500	Q 4,300.00									1500.00	Q 4,300.00
					COMPRA DE SILLAS DE ESPERA PARA ÁREAS COMUNES, SILLAS PLÁSTICAS Y MESAS PLEGABLES PARA USO DE ADULTO MAYOR Y ASISTENCIA SOCIAL	no aplica	no aplica	persona	2500	Q 27,500.00										

				COMPRA DE ESCRITORIOS, SILLAS EJECUTIVAS, GUILLOTINA, TRITURADORES DE PAPEL Y ARCHIVOS PARA USO DEL DEPARTAMENTO DE DESARROLLO HUMANO E INTEGRAL	no aplica	no aplica	persona	2500	Q 17,000.00									2500.00	Q 17,000.00
				COMPRA DE PIZARRONES DE CORCHO Y MELAMINA PARA USO DE LA DIRECCIÓN DE DESARROLLO SOCIAL	no aplica	no aplica	persona	1500	Q 7,109.00									1500.00	Q 7,109.00
				COMPRA DE INSTRUMENTOS MUSICALES, INFLABLES, PIZARRONES Y LUCES LED PARA ACTIVIDADES CULTURALES Y RECREATIVAS	no aplica	no aplica	persona	1500	Q 82,500.00									1500.00	Q 82,500.00
				COMPRA DE MAQUINAS DEPORTIVAS PARA GIMNASIOS EN CENTRO DE DÍA DE ADULTO MAYOR Y ASISTENCIA SOCIAL	no aplica	no aplica	persona	2500	Q 42,200.00									2500.00	Q 42,200.00
				COMPRA DE ELECTRODOMÉSTICOS PARA CENTRO DE DÍA DE ADULTO MAYOR Y ASISTENCIA SOCIAL	no aplica	no aplica	persona	1500	Q 12,250.00									1500.00	Q 12,250.00
				COMPRA DE EQUIPO DE AUDIO, SONIDO Y VIDEO EN CENTRO DE DÍA DE ADULTO MAYOR Y ASISTENCIA SOCIAL	no aplica	no aplica	persona	1500	Q 14,500.00									1500.00	Q 14,500.00
				COMPRA DE TOLDOS PARA USO EN ACTIVIDADES CON ADULTO MAYOR Y ASISTENCIA SOCIAL	no aplica	no aplica	persona	3500	Q 10,000.00									3500.00	Q 10,000.00

				COMPRA DE SILLAS SECRETARIALES, ESCRITORIOS Y ARCHIVADORES PARA USO DE LA DIRECCIÓN MUNICIPAL DE LA MUJER	no aplica	no aplica	persona	150	Q 20,000.00									150.00	Q 20,000.00		
				COMPRA DE EQUIPO AUDIOVISUAL PARA SER UTILIZADO EN LA GUARDERÍA MUNICIPAL	no aplica	no aplica	persona	375	Q 10,000.00									375.00	Q 10,000.00		
				COMPRA DE EQUIPO DE COMPUTO PARA SER UTILIZADO EN LOS CENTROS DE CAPACITACIÓN DE LA DIRECCIÓN MUNICIPAL DE LA MUJER	no aplica	no aplica	persona	750	Q 20,000.00									750.00	Q 20,000.00		
				COMPRA DE EQUIPO DE COMPUTO PARA LAS DIFERENTES UNIDADES Y DIRECCIONES DE LA MUNICIPALIDAD DE SANTA CATARINA PINULA, DEPARTAMENTO DE GUATEMALA	no aplica	no aplica	persona	400	Q 394,400.00									400.00	Q 394,400.00		
				COMPRA DE ESTUFAS Y HORNOS INDUSTRIALES PARA SER UTILIZADOS EN LOS CENTROS DE CAPACITACIÓN DE LA DIRECCIÓN MUNICIPAL DE LA MUJER	no aplica	no aplica	persona	1500	Q 50,000.00									1500.00	Q 50,000.00		
				COMPRA DE TERRENOS PARA PROYECTOS MUNICIPALES	no aplica	no aplica	persona	25000	Q 1,000,000.00									25000.00	Q 1,000,000.00		
Total meta financiera anual de los Productos			Q191,780,869.98															Total Meta Financiera de las Intervenciones			Q191,780,869.98



## VII.1 BREVE ANÁLISIS DE LOS ACTORES

1) No.	2) Actor nombre y descripción	3) Rol	4) Recursos / acciones	5) Ubicación geográfica y área de influencia	6) Convenios, alianzas, tipo de coordinación	
					SI	NO
1	CODEDE	Cooperación financiera	Financieros y Seguimiento a la Ejecución de Proyectos	Departamental	X	
2	SEGEPLAN	Coordinación	Capacitación Técnica y Administrativa a las Direcciones encargadas del Desarrollo Municipal	Nacional	x	
3	ANAM	Gestión política	Capacitación Técnica y Administrativa a las Direcciones encargadas del Desarrollo Municipal	Nacional	X	
4	Mancomunidad Gran Ciudad del Sur	Cooperación técnica	Financieros, asistencia técnica, coordinación interinstitucional; coordinación con agencias de cooperación	Municipios del área sur del departamento de Guatemala	X	
5	AMSA	Cooperación técnica	Apoyo Técnico En los Estudios realizados a la Calidad Del Agua Potable y Caracterización del Agua Residual	Departamental	X	
6	Ministerio de Educación - MINEDUC-	aprobación	Convenio Interinstitucional para el apoyo de Útiles Escolares, Uniformes, Pago de Maestros y Equitación de Edificios Educativos	Nacional	X	
7	Ministerio de Salud -MSPAS-	aprobación	Convenio Interinstitucional para la compra de medicinas	Nacional	X	

## VII.2 ANÁLISIS DE DISPONIBILIDAD FINANCIERA (POA) 2021:

### Disponibilidad financiera para el Plan Operativo Anual 2021

Municipalidad de : Santa Catarina Pinula Departamento: Guatemala

1) Procedencia del financiamiento a nivel municipal para el año 2021	2) Disponibilidad financiera para el año 2021 Q.	3) Monto destinado a Inversión Q.	4) % de Inversión	5) Monto destinado a funcionamiento Q.	6) % de funcionamiento
Situado constitucional	Q 23,441,970.00	Q 21,097,773.00	90%	Q 2,344,197.00	10%
IVA-PAZ	Q 26,608,555.00	Q 19,956,416.25	75%	Q 6,652,138.75	25%
Regalías	Q -	Q -		Q -	
Fonpetrol	Q -	Q -	100%	Q -	
Cooperación Internacional no reembolsable (técnica, financiera, especie)	Q -	Q -	70%	Q -	30%
Recursos de CODEDE	Q 10,083,734.00	Q 10,083,734.00	100%	Q -	
Ingresos propios	Q 52,122,070.00	Q 26,061,035.00	50%	Q 26,061,035.00	50%
Impuesto Unico Sobre Inmuebles	Q 76,159,863.00	Q 53,311,904.10	70%	Q 22,847,958.90	30%
Impuesto a circulación de vehículos terrestres	Q 3,186,744.00	Q 3,107,075.40	97.5%	Q 79,668.60	2.5%
Impuesto de Petroleo y sus Derivados	Q 897,064.00	Q -	0%	Q 897,064.00	100%
<b>7) Total financiamiento para el año fiscal 2021</b>	<b>Q 192,500,000.00</b>				
<b>8) Recursos comprometidos para el año fiscal 2019</b>	<b>Monto comprometido</b>				
Proyectos de arrastre	Q 17,669,275.90				
Deuda (monto a pagar en el año)					
Otros (Especificar)					
<b>9) Total comprometido</b>	<b>Q 17,669,275.90</b>				
<b>10) Total Disponible para el año fiscal 2021</b>	<b>Q 174,830,724.10</b>				

## VIII. PLAN OPERATIVO ANUAL (POA) 2021

Se deriva del Plan Operativo Multianual y orienta el qué hacer de las instituciones de forma anual. Este instrumento de gestión evidencia la operativización de la programación multianual y su relación con el marco estratégico del PEI, ayuda a concretar las metas por medio de los programas estratégicos de gobierno. Por lo tanto el Plan Operativo Anual (POA) es un instrumento de gestión operativa el cual plantea la programación de los productos institucionales (bienes y/o servicios) de competencias propias o las intervenciones que responden a las competencias delegadas, derivado de la planificación y programación Multianual (POM) y que se realizarán durante el período fiscal de un año (2021), en concordancia con las prioridades y resultados de País, los lineamientos generales de política y otros planes según corresponda a la municipalidad

A continuación se muestra la matriz del Plan Operativo Anual correspondiente al año 2021.

## Plan Operativo Anual (POA)

1) Prioridades Nacionales de Desarrollo	2) Metas Estratégicas de Desarrollo (MED)	3) Resultados Estratégicos de Desarrollo (RED)	4) Resultado Institucional - RI-	5) Resultado Municipal			6) PILAR PGG	7) OBJETIVO SECTORIAL	8) PRODUCTO						9) Intervenciones (proyectos, actividades)				10) Meta de la intervención 2021								
				5.1 Resultado PDM_OT al 2032	5.2 Programa PDM (en caso no tenga PDM - OT aprobado)	5.3 Meta del Resultado del 2021 - 2025			No. Orden	8.1 Producto Competencia Propia	No. Orden	8.2 Producto Competencia delegada	8.3 Unidad de Medida	8.4 Meta física del producto para período 2021	8.5) Meta financiera del Producto para período 2021.	9.1 No. orden	9.2 Nombre del Proyecto / Actividad	9.3 SNIP	9.4 SMIP	10.1 Meta física / unidad de medida	10.2 Meta financiera (monto estimado Q.)	10.3 Programación Primer cuatrimestre		10.4 Programación segundo cuatrimestre		10.5 Programación Tercer cuatrimestre	
																						Física	Financiera	Física	Financiera	Física	Financiera
Recursos Naturales para hoy y para el Futuro	Acceso al agua y gestión de RRNN	Para 2030, lograr la ordenación sostenible y el uso eficiente de los recursos naturales	Para el 2024, se ha incrementado en 10.8 puntos porcentuales el acceso a agua potable domiciliar en los hogares guatemaltecos (De 76.3% en 2014 a 87.10% en 2024).	Para 2030, dotar de agua potable a los sectores municipales, manteniendo las zonas de captación hídrica, saneamiento de ríos y zanjones	Para 2024, dotar de agua potable a los sectores municipales mejorando la frecuencia del servicio en un 60%.	DESARROLLO SOCIAL	4.2.2.1 Mejorar la calidad de vida de los guatemaltecos, especialmente de los grupos más vulnerables y familias que se encuentran en estado de pobreza y pobreza extrema, por medio de la provisión y facilitación efectiva y oportuna de la infraestructura social priorizada en educación, salud, nutrición y vivienda popular.	1	Familias con servicios de agua apta para consumo humano	familias	4440	Q49,022,194.98	1	AMPLIACIÓN SISTEMA DE AGUA POTABLE CON PERFORACIÓN DE POZO EN 9A. AVENIDA, SECTOR LA COMUNIDAD, CABECERA MUNICIPAL, SANTA CATARINA PINULA GUATEMALA	259720	245	1260	Q5,290,884.54	210	Q883,133.60	421	Q1,766,265.70	629	Q2,641,485.24			
													2	AMPLIACIÓN SISTEMA DE AGUA POTABLE CON PERFORACIÓN DE POZO EN SECTOR NORTE I, ALDEA EL CARMEN, SANTA CATARINA PINULA, GUATEMALA	259710	246	860	Q4,484,674.19	184	Q960,000.00	368	Q1,920,000.00	308	Q1,604,674.19			
													3	AMPLIACIÓN SISTEMA DE AGUA POTABLE CON PERFORACIÓN DE POZO EN COLONIA SANTO DOMINGO, ALDEA PIEDRA PARADA CRISTO REY, SANTA CATARINA PINULA, GUATEMALA	259714	247	1240	Q5,048,205.25	220	Q895,119.00	440	Q1,790,238.00	580	Q2,362,848.25			

																									4	APOYO SISTEMA DE AGUA POTABLE Y AL SANEAMIENTO DEL MUNICIPIO DE SANTA CATARINA PINULA, GUATEMALA	271628	266	1080	Q34,198,431.00	360	Q11,399,477.00	360	Q11,399,477.00	360	Q11,399,477.00
Recursos Naturales para hoy y para el Futuro	Acceso al agua y gestión de RRNN	Para 2030, lograr la ordenación sostenible y el uso eficiente de los recursos naturales	Para el 2024, se ha incrementado en 21 puntos porcentuales el acceso a saneamiento básico en los hogares guatemaltecos (De 53.3% en 2014 a 74.3% en 2024).	Para 2030, dotar de agua potable a los sectores municipales, manteniendo las zonas de captación hídrica, saneamiento de ríos y zanjones	Para 2024, se ha avanzado en un 30% el saneamiento de ríos y zanjones con la implementación de sistemas de tratamiento de aguas residuales	DESARROLLO SOCIAL	4.2.2.1 Mejorar la calidad de vida de los guatemaltecos, especialmente de los grupos más vulnerables y familias que se encuentran en estado de pobreza y pobreza extrema, por medio de la provisión y facilitación efectiva y oportuna de la infraestructura social priorizada en educación, salud, nutrición y vivienda popular.	2	Familias con servicios de alcantarillado	familias	135	Q3,650,000.00	5	MEJORAMIENTO SISTEMA DE ALCANTARILLADO O SANITARIO EN COLONIA SANTA BÁRBARA, ZONA 1 DE CABECERA MUNICIPAL, SANTA CATARINA PINULA, GUATEMALA	271198	249	60	Q1,500,000.00			12	Q300,000.00	48	Q1,200,000.00												
													6	CONSTRUCCIÓN SISTEMA DE TRATAMIENTO AGUAS RESIDUALES EN SECTOR BUENOS AIRES DE ALDEA CUCHILLA DEL CARMEN, SANTA CATARINA PINULA, GUATEMALA	271272	250	40	Q1,200,000.00			8	Q240,000.00	32	Q960,000.00												
													7	CONSTRUCCIÓN SISTEMA DE TRATAMIENTO AGUAS RESIDUALES EN SECTOR DEL SALÓN MUNICIPAL DE ALDEA PIEDRA PARADA CRISTO REY, SANTA CATARINA PINULA, GUATEMALA	271330	251	20	Q650,000.00			4	Q130,000.00	16	Q520,000.00												
													8	CONSTRUCCIÓN SISTEMA DE TRATAMIENTO AGUAS RESIDUALES EN SECTOR EL ESTRECHO DE ALDEA PUERTA PARADA, SANTA CATARINA PINULA, GUATEMALA	271353	252	15	Q300,000.00					15	Q300,000.00												

Recursos Naturales para hoy y para el Futuro	Acceso al agua y gestión de RRNN	Para 2030, lograr la ordenación sostenible y el uso eficiente de los recursos naturales	Para el 2024, se ha incrementado en 21 puntos porcentuales el acceso a saneamiento básico en los hogares guatemaltecos (De 53.3% en 2014 a 74.3% en 2024).	Proveer y facilitar de manera efectiva y oportuna infraestructura social.		Para el 2024 se ha aumentado el equipamiento urbano de saneamiento en un 60%	DESARROLLO SOCIAL	4.2.2.1 Mejorar la calidad de vida de los guatemaltecos, especialmente de los grupos más vulnerables y familias que se encuentran en estado de pobreza extrema, por medio de la provisión y facilitación efectiva y oportuna de la infraestructura social priorizada en educación, salud, nutrición y vivienda popular.	3	Familias que reciben otros servicios de saneamiento (mercados, rastros, cementerios)			familias	825	Q3,717,496.02	9	AMPLIACIÓN CEMENTERIO (CONSTRUCCIÓN MODULO DE NICHOS) EN ALDEA PIEDRA PARADA CRISTO REY, SANTA CATARINA PINULA, GUATEMALA	271360	253	125	Q850,000.00			25	Q170,000.00	100	Q680,000.00
																10	CONSTRUCCIÓN MERCADO EN ALDEA PIEDRA PARADA CRISTO REY, SANTA CATARINA PINULA, GUATEMALA	271373	254	700	Q2,867,496.02			488	Q2,000,000.00	212	Q867,496.02
Guatemala Urbana y Rural	Ordenamiento Territorial	El 100.0% de los municipios cuentan con planes de ordenamiento territorial integral que se implementan satisfactoriamente.	Al final del 2024 el 26.8 % de los municipios implementan los Planes de Desarrollo Municipal y Ordenamiento o Territorial PDM-OT. (De 0% en 2018 a 26.88% en 2024)	Promover y recuperar suelo que contribuya a la generación de movilidad en el municipio fomentando la cohesión e integración social.		Desarrollar un Sistema Educativo que promueva una educación Vial de calidad de uso y respeto al peatón.	4.4 Estado responsable, transparente y efectivo	4.4.2.5. Propiciar el fomento del desarrollo social, cultural, económico y territorial en un entorno que sea amigable con el medio ambiente, de tal manera que se garantice su sostenibilidad tanto para las presentes generaciones como para las futuras	4	Áreas con ordenamiento vial			Km2	0.0203	Q30,469,062.00	11	CONSTRUCCIÓN BANQUETA PEATONAL EN CALLE HACIA EL CAMINERO DE ALDEA EL CARMEN, SANTA CATARINA PINULA, GUATEMALA	271378	255	60	Q500,000.00			40	Q250,000.00	20	Q250,000.00
																12	CONSTRUCCIÓN BANQUETA PEATONAL EN SECTORES III Y VI DE ALDEA EL CARMEN, SANTA CATARINA PINULA, GUATEMALA	271411	256	90	Q900,000.00			45	Q500,000.00	45	Q400,000.00
																13	CONSTRUCCIÓN BANQUETA PEATONAL EN RUTA HACIA MUXBAL, ALDEA PUERTA PARADA, SANTA CATARINA PINULA, GUATEMALA	271415	257	60	Q500,000.00			35	Q300,000.00	25	Q200,000.00



Guatemala Urbana y Rural	Ordenamiento Territorial	En 2032 los gobiernos municipales alcanzan una mayor capacidad de gestión para atender las necesidades y demandas de las ciudadanía	Para el 2024, se ha incrementado en 36 puntos porcentuales los gobiernos locales que mejoran la gestión municipal en función de sus competencias (De 14% en categorías media a alta en 2016 a 50% en 2024, según el Ranking de la gestión municipal)				4.4 Estado responsable, transparente y efectivo	4.4.2.5. Propiciar el fomento del desarrollo social, cultural, económico y territorial en un entorno que sea amigable con el medio ambiente, de tal manera que se garantice su sostenibilidad tanto para las presentes generaciones como para las futuras	5	Persona s atendidas con calidad en los servicios municipales	persona	1800	Q850,000.00	20	CONSTRUCCIÓN COMISARIA PARA LA POLICÍA MUNICIPAL, ALDEA PIEDRA PARADA EL ROSARIO, SANTA CATARINA PINULA, GUATEMALA	2714 27	260	1800	Q850,000.00			360	Q170,000.00	1440	Q680,000.00
Bienestar para la Gente	Educación	Para 2030, velar porque todas las niñas y todos los niños tengan una enseñanza primaria y secundaria completa, gratuita, equitativa y de calidad que produzca resultados de aprendizajes pertinentes y efectivos.	Para el 2024, se incrementó en 4.6 puntos porcentuales la población que alcanza el nivel de lectura y en 3.53 puntos porcentuales la población que alcanza el nivel de matemática en niños y niñas del sexto grado del nivel primario, (de 40.40% en lectura en 2014 a 45 % a 2024 y de 44.47% en matemática a 48% a 2024).			Para 2024, velar por que todas las niñas y todos los niños tengan una enseñanza primaria y secundaria completa, gratuita, equitativa y de calidad que produzca resultados de aprendizaje pertinentes y efectivos	DESARROLLO SOCIAL	Mejorar la calidad de vida de los guatemaltecos, especialmente de los grupos más vulnerables y familias que se encuentran en estado de pobreza y pobreza extrema, por medio de la provisión y facilitación efectiva y oportuna de la infraestructura social priorizada en educación. (Acciones en materia de EDUCACIÓN )	1	Estudiantes de primaria bilingüe atendidos en el sistema escolar	persona	1410 2	Q7,098,629.00	21	APOYO A LA EDUCACIÓN A BENEFICIO DE LA POBLACIÓN DE SANTA CATARINA PINULA, GUATEMALA	2716 26	265	1410 2	Q7,098,629.00	4700	Q2,366,209.67	4700	Q2,366,209.67	4702	Q2,366,209.66



Bienestar para la Gente	Educación		Para 2030, aumentar el número de jóvenes y adultos que tienen las competencias necesarias, en particular técnicas y profesionales, para acceder al empleo, el trabajo decente y el emprendimiento		Para 2024, aumentar el número de jóvenes y adultos que tienen las competencias necesarias, en particular técnicas y profesionales, para acceder al empleo, el trabajo decente y el emprendimiento	DESARROLLO SOCIAL	Mejorar la calidad de vida de los guatemaltecos, especialmente de los grupos más vulnerables y familias que se encuentran en estado de pobreza extrema, por medio de la provisión y facilitación efectiva y oportuna de la infraestructura social priorizada en educación. (Acciones en materia de Educación)		2	Estudiantes del ciclo básico diversificado en el sistema escolar	persona	250	Q3,000,000.00	22	CONSTRUCCIÓN INSTITUTO TECNOLÓGICO EN SECTOR I DE ALDEA EL CARMEN, SANTA CATARINA PINULA	255645	241	250	Q3,000,000.00			150	Q1,800,000.00	100	Q1,200,000.00
Estado Garante de los Derechos Humanos y Conductor del Desarrollo	Fortalecimiento institucional, seguridad y justicia	Sin MED	Para el 2024, se ha disminuido en 26 puntos la tasa de delitos cometidos contra el patrimonio de las personas (De 56 en 2019 a 30.4 por cada cien mil habitantes en 2024)	Para el 2030, se ha disminuido la tasa de delitos cometidos contra el patrimonio de las personas, la violencia intrafamiliar y el porcentaje de extorsiones. Fomentando el deporte no federado y a la recreación e impulsando acciones de fomento y difusión de las artes.	Para el 2024, se ha disminuido la tasa de delitos cometidos contra el patrimonio de las personas, la violencia intrafamiliar y el porcentaje de extorsiones. Fomentando el deporte no federado y a la recreación e impulsando acciones de fomento y difusión de las artes.	4.3 Gobernabilidad y seguridad en desarrollo	4.3.2.3 Propiciar la disminución de la comisión de delitos, impulsando programas de prevención e instancias de resolución de conflictos.		3	Jóvenes con participación en actividades de prevención de la violencia	persona	1380	Q2,200,000.00	23	CONSTRUCCIÓN PARQUE INFANTIL EN COLONIA EL SHALOM ZONA 1 DE CABECERA MUNICIPAL, SANTA CATARINA PINULA, GUATEMALA	271431	261	250	Q300,000.00			125	Q150,000.00	125	Q150,000.00
														24	MEJORAMIENTO INSTALACIONES DEPORTIVAS Y RECREATIVAS (CANCHA DE FUTBOL) EN ALDEA SALVADORA II, SANTA CATARINA PINULA, GUATEMALA	271433	262	180	Q400,000.00			90	Q200,000.00	90	Q200,000.00
														25	CONSTRUCCIÓN SALÓN DE USOS MÚLTIPLES EN ALDEA DON JUSTO, SANTA CATARINA PINULA, GUATEMALA	271620	263	950	Q1,500,000.00			190	Q300,000.00	760	Q1,200,000.00

Bienestar para la Gente	Acceso a servicios de salud	Lograr la cobertura sanitaria universal, en particular la protección contra los riesgos financieros, el acceso a servicios de salud, esenciales de calidad y el acceso a medicamentos y vacunas seguras, eficaces, asequibles y de calidad para todos.	Fomento de la salud y medicina preventiva Recuperación de la salud Continúa atención en los servicios de emergencia solicitados por la población a través de la dirección y coordinación de los mismos.	Para el 2024 se ha continuado con el fomento de la salud y medicina preventiva y la venta de medicinas de calidad a bajo costo.	DESARROLLO SOCIAL	4.2.2.1 Mejorar la calidad de vida de los guatemaltecos, especialmente de los grupos más vulnerables y familias que se encuentran en estado de pobreza y pobreza extrema, por medio de la provisión y facilitación efectiva y oportuna de la infraestructura social priorizada en educación, salud, nutrición y vivienda popular. (Acciones en materia de SALUD)	4	Personas atendidas en servicios de consulta externa por enfermedades transmisibles y no transmisibles (infecciones y parasitarias) (MSPAS) Intervención de la municipalidad: Clínica y farmacias municipales	persona	26700	Q4,734,825.00	26	APOYO A LA SALUD A BENEFICIO DE LA POBLACIÓN DE SANTA CATARINA PINULA, GUATEMALA	271625	264	26700	Q4,734,825.00	8900	Q1,578,275.00	8900	Q1,578,275.00	8900	Q1,578,275.00
-------------------------	-----------------------------	--	---	---	-------------------	---	---	---	---------	-------	---------------	----	--	--------	-----	-------	---------------	------	---------------	------	---------------	------	---------------

11 Gastos de funcionamiento sin vinculación a resultados.

1	Personas que utilizan el servicio de transporte público	no aplica	Persona	22389	Q2,194,400.00	27	COMPRA DE TRENES PARA UTILIZARSE EN LA CABECERA MUNICIPAL DEL MUNICIPIO DE SANTA CATARINA PINULA, GUATEMALA	no aplica	no aplica	6000	Q2,000,000.00	0	Q	-	0	Q	-	6000	Q 2,000,000.00	
						28	COMPRA DE EQUIPO DE COMPUTO, MOBILIARIO Y CAMARAS PARA CENTROS DE CONTROL DEL SISTEMA DE TRANSPORTE MUNICIPAL	no aplica	no aplica	16389	Q194,400.00	16389	Q 194,400.00	0	Q	-	0	Q	-	
	2	Personas atendidas con calidad en los servicios municipales	no aplica	persona	46675	Q1,711,759.00	29	COMPRA DE MESAS TIPO TABLERO Y LOCKERS DE 5 CUERPOS PARA USO EL DEPARTAMENTO DE INVERSIÓN Y EMPLEO	no aplica	no aplica	1500	Q4,300.00	1500	Q 4,300.00	0	Q	-	0	Q	-
							30	COMPRA DE SILLAS DE ESPERA PARA ÁREAS COMUNES, SILLAS PLÁSTICAS Y MESAS PLEGABLES PARA USO DE ADULTO MAYOR Y ASISTENCIA SOCIAL	no aplica	no aplica	2500	Q27,500.00	2500	Q 27,500.00	0	Q	-	0	Q	-
						31	COMPRA DE ESCRITORIOS, SILLAS EJECUTIVAS, GUILLOTINA, TRITURADORES DE PAPEL Y ARCHIVOS PARA USO DEL DEPARTAMENTO DE DESARROLLO HUMANO E INTEGRAL	no aplica	no aplica	2500	Q17,000.00	2500	Q 17,000.00	0	Q	-	0	Q	-	

											32	COMPRA DE PIZARRONES DE CORCHO Y MELAMINA PARA USO DE LA DIRECCIÓN DE DESARROLLO SOCIAL	no aplica	no aplica	1500	Q7,109.00	1500	Q 7,109.00	0	Q	0	Q		
											33	COMPRA DE INSTRUMENTOS MUSICALES, INFLABLES, PIZARRONES Y LUCES LED PARA ACTIVIDADES CULTURALES Y RECREATIVAS	no aplica	no aplica	1500	Q82,500.00	1500	Q 82,500.00	0	Q	0	Q		
											34	COMPRA DE MAQUINAS DEPORTIVAS PARA GIMNASIOS EN CENTRO DE DÍA DE ADULTO MAYOR Y ASISTENCIA SOCIAL	no aplica	no aplica	2500	Q42,200.00	0	Q	2500	Q 42,200.00	0	Q		
											35	COMPRA DE ELECTRODOMÉSTICOS PARA CENTRO DE DÍA DE ADULTO MAYOR Y ASISTENCIA SOCIAL	no aplica	no aplica	1500	Q12,250.00	1500	Q 12,250.00	0	Q	0	Q		
											36	COMPRA DE EQUIPO DE AUDIO, SONIDO Y VIDEO EN CENTRO DE DÍA DE ADULTO MAYOR Y ASISTENCIA SOCIAL	no aplica	no aplica	1500	Q14,500.00	1500	Q 14,500.00	0	Q	0	Q		
											37	COMPRA DE TOLDOS PARA USO EN ACTIVIDADES CON ADULTO MAYOR Y ASISTENCIA SOCIAL	no aplica	no aplica	3500	Q10,000.00	3500	Q 10,000.00	0	Q	-	0	Q	-
											38	COMPRA DE SILLAS SECRETARIALES, ESCRITORIOS Y ARCHIVADORES PARA USO DE LA DIRECCIÓN MUNICIPAL DE LA MUJER	no aplica	no aplica	150	Q20,000.00	150	Q 20,000.00	0	Q	-	0	Q	-

										39	COMPRA DE EQUIPO AUDIOVISUAL PARA SER UTILIZADO EN LA GUARDERÍA MUNICIPAL	no aplica	no aplica	375	Q10,000.00	375	Q 10,000.00	0	Q	-	0	Q	-
										40	COMPRA DE EQUIPO DE COMPUTO PARA SER UTILIZADO EN LOS CENTROS DE CAPACITACIÓN DE LA DIRECCIÓN MUNICIPAL DE LA MUJER	no aplica	no aplica	750	Q20,000.00	750	Q 20,000.00	0	Q	-	0	Q	-
										41	COMPRA DE EQUIPO DE COMPUTO PARA LAS DIFERENTES UNIDADES Y DIRECCIONES DE LA MUNICIPALIDAD DE SANTA CATARINA PINULA, DEPARTAMENTO DE GUATEMALA	no aplica	no aplica	400	Q394,400.00	400	Q 394,400.00	0	Q	-	0	Q	-
										42	COMPRA DE ESTUFAS Y HORNOS INDUSTRIALES PARA SER UTILIZADOS EN LOS CENTROS DE CAPACITACIÓN DE LA DIRECCIÓN MUNICIPAL DE LA MUJER	no aplica	no aplica	1500	Q50,000.00	1500	Q 50,000.00	0	Q	-	0	Q	-
										43	COMPRA DE TERRENOS PARA PROYECTOS MUNICIPALES	no aplica	no aplica	25000	Q1,000,000.00	0		20000	Q 700,000.00	5000	Q 300,000.00		
							Total meta financiera anual de los Productos	Q108,648,366.00	Total meta financiera anual de las Intervenciones	Q108,648,366.00													

## VIII.1 PROGRAMACIÓN DE METAS FÍSICAS Y FINANCIERAS PARA EL PERIODO

### Resultados Estratégicos de País y Productos

Los resultados son parte de una estrategia en la que su finalidad es formular y difundir el plan de gobierno municipal, partiendo de una misión, visión y cinco valores los cuales sirven como referencia para el cumplimiento de las funciones asignadas a cada área organizativa de la municipalidad. Como toda planeación, nuestros resultados son la base de nuestro éxito como institución, ya que con nuestros planes se pretende optimizar los recursos materiales, físicos y humanos a través del establecimiento de estudios de factibilidad técnica, social y financiera de las solicitudes de proyectos realizados por los vecinos. Así mismo se impulsará el desarrollo de nuestros habitantes, no sólo para generar riqueza, sino también armonía y respeto a la naturaleza, buscando el equilibrio dinámico entre el desarrollo humano, ambiental y económico. Nos enfocamos también a revitalizar y promover el bienestar de las comunidades, en un clima humano que vigorice el sentimiento de comunidad, de identidad, de solidaridad en un marco de participación social responsable.

### Productos Gobierno Municipal:

- Protección social y Disminución de la pobreza.
- Acceso a Servicios de Salud.
- Acceso al Agua y Gestión de los Recursos Naturales.
- Impulso de la Inversión y Empleo.
- Seguridad Alimentaria y Nutricional.
- Valor Económico de los Recursos Naturales.
- Transparencia y Fortalecimiento Institucional.
- Educación.
- Reforma Fiscal Integral.
- Ordenamiento Territorial.

## VIII.2 Matriz de Estructura Programática

SEGEPLAN / DIRECCIÓN DE ASISTENCIA A LA ADMINISTRACIÓN FINANCIERA MUNICIPAL							
ESTRUCTURA DE VINCULACIÓN PLAN - PRESUPUESTO 2021							
Planificación		Presupuesto					
Nivel	Descripción	Nivel	Pgr	Subp	Proy	Act / Ob	Descripción
Resultado Estratégico de Desarrollo	Para 2030, lograr la ordenación sostenible y el uso eficiente de los recursos naturales	Programa	12				ACCESO AL AGUA POTABLE Y SANEAMIENTO BÁSICO
No aplica		Subprograma		001			INCREMENTO EN EL ACCESO AL AGUA POTABLE DOMICILIAR
Producto	Familias con servicios de agua apta para consumo humano	Proyecto (presupuestario)			001		FAMILIAS CON SERVICIOS DE AGUA APTA PARA CONSUMO HUMANO
Intervenciones (Actividad)	APOYO SISTEMA DE AGUA POTABLE Y AL SANEAMIENTO DEL MUNICIPIO DE SANTA CATARINA PINULA, GUATEMALA	Actividad				001	APOYO SISTEMA DE AGUA POTABLE Y AL SANEAMIENTO DEL MUNICIPIO DE SANTA CATARINA PINULA, GUATEMALA
Resultado Estratégico de Desarrollo	Para 2030, lograr la ordenación sostenible y el uso eficiente de los recursos naturales	Programa	12				ACCESO AL AGUA POTABLE Y SANEAMIENTO BÁSICO
No aplica		Subprograma		001			INCREMENTO EN EL ACCESO AL AGUA POTABLE DOMICILIAR

Producto	Familias con servicios de agua apta para consumo humano	Proyecto (presupuestario)			001	FAMILIAS CON SERVICIOS DE AGUA APTA PARA CONSUMO HUMANO
Intervenciones (Proyecto planificación)	AMPLIACIÓN SISTEMA DE AGUA POTABLE CON PERFORACIÓN DE POZO EN COLONIA SANTO DOMINGO, ALDEA PIEDRA PARADA CRISTO REY, SANTA CATARINA PINULA, GUATEMALA	Obra			001	AMPLIACIÓN SISTEMA DE AGUA POTABLE CON PERFORACIÓN DE POZO EN COLONIA SANTO DOMINGO, ALDEA PIEDRA PARADA CRISTO REY, SANTA CATARINA PINULA, GUATEMALA
Resultado Estratégico de Desarrollo	Para 2030, lograr la ordenación sostenible y el uso eficiente de los recursos naturales	Programa	12			ACCESO AL AGUA POTABLE Y SANEAMIENTO BÁSICO
No aplica		Subprograma		001		INCREMENTO EN EL ACCESO AL AGUA POTABLE DOMICILIAR
Producto	Familias con servicios de agua apta para consumo humano	Proyecto (presupuestario)			001	FAMILIAS CON SERVICIOS DE AGUA APTA PARA CONSUMO HUMANO
Intervenciones (Proyecto planificación)	AMPLIACIÓN SISTEMA DE AGUA POTABLE CON PERFORACIÓN DE POZO EN SECTOR NORTE I, ALDEA EL CARMEN, SANTA CATARINA PINULA, GUATEMALA	Obra			002	AMPLIACIÓN SISTEMA DE AGUA POTABLE CON PERFORACIÓN DE POZO EN SECTOR NORTE I, ALDEA EL CARMEN, SANTA CATARINA PINULA, GUATEMALA
Resultado Estratégico de Desarrollo	Para 2030, lograr la ordenación sostenible y el uso eficiente de los recursos naturales	Programa	12			ACCESO AL AGUA POTABLE Y SANEAMIENTO BÁSICO
No aplica		Subprograma		001		INCREMENTO EN EL ACCESO AL AGUA POTABLE DOMICILIAR
Producto	Familias con servicios de agua apta para consumo humano	Proyecto (presupuestario)			001	FAMILIAS CON SERVICIOS DE AGUA APTA PARA CONSUMO HUMANO



Intervenciones (Proyecto planificación)	AMPLIACIÓN SISTEMA DE AGUA POTABLE CON PERFORACIÓN DE POZO EN 9A. AVENIDA, SECTOR LA COMUNIDAD, CABECERA MUNICIPAL, SANTA CATARINA PINULA GUATEMALA	Obra				003	AMPLIACIÓN SISTEMA DE AGUA POTABLE CON PERFORACIÓN DE POZO EN 9A. AVENIDA, SECTOR LA COMUNIDAD, CABECERA MUNICIPAL, SANTA CATARINA PINULA GUATEMALA
Resultado Estratégico de Desarrollo	Para 2030, lograr la ordenación sostenible y el uso eficiente de los recursos naturales	Programa	12				ACCESO AL AGUA POTABLE Y SANEAMIENTO BÁSICO
No aplica		Subprograma		002			INCREMENTO AL ACCESO A SANEAMIENTO BÁSICO
Producto	Familias con servicios de alcantarillado	Proyecto (presupuestario)			001		SERVICIOS DE MANEJO DE DESECHOS SOLIDOS FAMILIAS CON SERVICIOS
Intervenciones (Proyecto planificación)	CONSTRUCCIÓN SISTEMA DE TRATAMIENTO AGUAS RESIDUALES EN SECTOR EL ESTRECHO DE ALDEA PUERTA PARADA, SANTA CATARINA PINULA, GUATEMALA	Obra				001	CONSTRUCCIÓN SISTEMA DE TRATAMIENTO AGUAS RESIDUALES EN SECTOR EL ESTRECHO DE ALDEA PUERTA PARADA, SANTA CATARINA PINULA, GUATEMALA
Resultado Estratégico de Desarrollo	Para 2030, lograr la ordenación sostenible y el uso eficiente de los recursos naturales	Programa	12				ACCESO AL AGUA POTABLE Y SANEAMIENTO BÁSICO
No aplica		Subprograma		002			INCREMENTO AL ACCESO A SANEAMIENTO BÁSICO
Producto	Familias con servicios de alcantarillado	Proyecto (presupuestario)			001		SERVICIOS DE MANEJO DE DESECHOS SOLIDOS FAMILIAS CON SERVICIOS
Intervenciones (Proyecto planificación)	CONSTRUCCIÓN SISTEMA DE TRATAMIENTO AGUAS RESIDUALES EN SECTOR DEL SALÓN MUNICIPAL DE ALDEA PIEDRA PARADA CRISTO REY, SANTA CATARINA PINULA, GUATEMALA	Obra				002	CONSTRUCCIÓN SISTEMA DE TRATAMIENTO AGUAS RESIDUALES EN SECTOR DEL SALÓN MUNICIPAL DE ALDEA PIEDRA PARADA CRISTO REY, SANTA CATARINA PINULA, GUATEMALA

Resultado Estratégico de Desarrollo	Para 2030, lograr la ordenación sostenible y el uso eficiente de los recursos naturales	Programa	12				ACCESO AL AGUA POTABLE Y SANEAMIENTO BÁSICO
No aplica		Subprograma		002			INCREMENTO AL ACCESO A SANEAMIENTO BÁSICO
Producto	Familias con servicios de alcantarillado	Proyecto (presupuestario)			001		SERVICIOS DE MANEJO DE DESECHOS SOLIDOS FAMILIAS CON SERVICIOS
Intervenciones (Proyecto planificación)	CONSTRUCCIÓN SISTEMA DE TRATAMIENTO AGUAS RESIDUALES EN SECTOR BUENOS AIRES DE ALDEA CUCHILLA DEL CARMEN, SANTA CATARINA PINULA, GUATEMALA	Obra				003	CONSTRUCCIÓN SISTEMA DE TRATAMIENTO AGUAS RESIDUALES EN SECTOR BUENOS AIRES DE ALDEA CUCHILLA DEL CARMEN, SANTA CATARINA PINULA, GUATEMALA
Resultado Estratégico de Desarrollo	Para 2030, lograr la ordenación sostenible y el uso eficiente de los recursos naturales	Programa	12				ACCESO AL AGUA POTABLE Y SANEAMIENTO BÁSICO
No aplica		Subprograma		002			INCREMENTO AL ACCESO A SANEAMIENTO BÁSICO
Producto	Familias con servicios de alcantarillado	Proyecto (presupuestario)			001		SERVICIOS DE MANEJO DE DESECHOS SOLIDOS FAMILIAS CON SERVICIOS
Intervenciones (Proyecto planificación)	MEJORAMIENTO SISTEMA DE ALCANTARILLADO SANITARIO EN COLONIA SANTA BÁRBARA, ZONA 1 DE CABECERA MUNICIPAL, SANTA CATARINA PINULA, GUATEMALA	Obra				004	MEJORAMIENTO SISTEMA DE ALCANTARILLADO SANITARIO EN COLONIA SANTA BÁRBARA, ZONA 1 DE CABECERA MUNICIPAL, SANTA CATARINA PINULA, GUATEMALA
Resultado Estratégico de Desarrollo	Para 2030, lograr la ordenación sostenible y el uso eficiente de los recursos naturales	Programa	12				ACCESO AL AGUA POTABLE Y SANEAMIENTO BÁSICO

No aplica		Subprograma		002		INCREMENTO AL ACCESO A SANEAMIENTO BÁSICO
Producto	Familias que reciben otros servicios de saneamiento (mercados, rastros, cementerios)	Proyecto (presupuestario)			002	FAMILIAS QUE RECIBEN OTROS SERVICIOS DE SANEAMIENTO
Intervenciones (Proyecto planificación)	CONSTRUCCIÓN MERCADO EN ALDEA PIEDRA PARADA CRISTO REY, SANTA CATARINA PINULA, GUATEMALA	Obra			001	CONSTRUCCIÓN MERCADO EN ALDEA PIEDRA PARADA CRISTO REY, SANTA CATARINA PINULA, GUATEMALA
Resultado Estratégico de Desarrollo	Para 2030, lograr la ordenación sostenible y el uso eficiente de los recursos naturales	Programa	12			ACCESO AL AGUA POTABLE Y SANEAMIENTO BÁSICO
No aplica		Subprograma		002		INCREMENTO AL ACCESO A SANEAMIENTO BÁSICO
Producto	Familias que reciben otros servicios de saneamiento (mercados, rastros, cementerios)	Proyecto (presupuestario)			002	FAMILIAS QUE RECIBEN OTROS SERVICIOS DE SANEAMIENTO
Intervenciones (Proyecto planificación)	AMPLIACIÓN CEMENTERIO (CONSTRUCCIÓN MODULO DE NICHOS) EN ALDEA PIEDRA PARADA CRISTO REY, SANTA CATARINA PINULA, GUATEMALA	Obra			002	AMPLIACIÓN CEMENTERIO (CONSTRUCCIÓN MODULO DE NICHOS) EN ALDEA PIEDRA PARADA CRISTO REY, SANTA CATARINA PINULA, GUATEMALA
Resultado Estratégico de Desarrollo	Para 2030, velar porque todas las niñas y todos los niños tengan una enseñanza primaria y secundaria completa, gratuita, equitativa y de calidad que produzca resultados de aprendizajes pertinentes y efectivos.	Programa	14			GESTIÓN DE LA EDUCACIÓN LOCAL DE CALIDAD
No aplica		Subprograma		001		COBERTURA DE EDUCACIÓN PRIMARIA
Producto	Estudiantes de primaria bilingüe atendidos en el sistema escolar	Proyecto (presupuestario)			001	ESTUDIANTES DE PRIMARIA BILINGÜE ATENDIDOS EN EL SISTEMA ESCOLAR

Intervenciones (Actividad)	APOYO A LA EDUCACIÓN A BENEFICIO DE LA POBLACIÓN DE SANTA CATARINA PINULA, GUATEMALA	Actividad				001	APOYO A LA EDUCACIÓN A BENEFICIO DE LA POBLACIÓN DE SANTA CATARINA PINULA, GUATEMALA
Resultado Estratégico de Desarrollo	Para 2030, velar porque todas las niñas y todos los niños tengan una enseñanza primaria y secundaria completa, gratuita, equitativa y de calidad que produzca resultados de aprendizajes pertinentes y efectivos.	Programa	14				GESTIÓN DE LA EDUCACIÓN LOCAL DE CALIDAD
No aplica		Subprograma		004			COBERTURA DE EDUCACIÓN DIVERSIFICADA
Producto	Estudiantes del ciclo básico diversificado en el sistema escolar	Proyecto (presupuestario)				001	ESTUDIANTES DEL CICLO DIVERSIFICADO ATENDIDOS EN EL SISTEMA ESCOLAR
Intervenciones (Proyecto planificación)	CONSTRUCCIÓN INSTITUTO TECNOLÓGICO EN SECTOR I DE ALDEA EL CARMEN, SANTA CATARINA PINULA	Obra				001	CONSTRUCCIÓN INSTITUTO TECNOLÓGICO EN SECTOR I DE ALDEA EL CARMEN, SANTA CATARINA PINULA
Resultado Estratégico de Desarrollo	Sin MED	Programa	17				SEGURIDAD INTEGRAL
No aplica		Subprograma		001			PREVENCIÓN DE HECHOS DELICTIVOS CONTRA EL PATRIMONIO
Producto	Jóvenes con participación en actividades de prevención de la violencia	Proyecto (presupuestario)				001	JÓVENES CON PARTICIPACIÓN EN ACTIVIDADES DE PREVENCIÓN DE LA VIOLENCIA
Intervenciones (Proyecto planificación)	CONSTRUCCIÓN SALÓN DE USOS MÚLTIPLES EN ALDEA DON JUSTO, SANTA CATARINA PINULA, GUATEMALA	Obra				001	CONSTRUCCIÓN SALÓN DE USOS MÚLTIPLES EN ALDEA DON JUSTO, SANTA CATARINA PINULA, GUATEMALA

Resultado Estratégico de Desarrollo	Sin MED	Programa	17				SEGURIDAD INTEGRAL
No aplica		Subprograma		001			PREVENCIÓN DE HECHOS DELICTIVOS CONTRA EL PATRIMONIO
Producto	Jóvenes con participación en actividades de prevención de la violencia	Proyecto (presupuestario)			001		JÓVENES CON PARTICIPACIÓN EN ACTIVIDADES DE PREVENCIÓN DE LA VIOLENCIA
Intervenciones (Proyecto planificación)	MEJORAMIENTO INSTALACIONES DEPORTIVAS Y RECREATIVAS (CANCHA DE FUTBOL) EN ALDEA SALVADORA II, SANTA CATARINA PINULA, GUATEMALA	Obra				002	MEJORAMIENTO INSTALACIONES DEPORTIVAS Y RECREATIVAS (CANCHA DE FUTBOL) EN ALDEA SALVADORA II, SANTA CATARINA PINULA, GUATEMALA
Resultado Estratégico de Desarrollo	Sin MED	Programa	17				SEGURIDAD INTEGRAL
No aplica		Subprograma		001			PREVENCIÓN DE HECHOS DELICTIVOS CONTRA EL PATRIMONIO
Producto	Jóvenes con participación en actividades de prevención de la violencia	Proyecto (presupuestario)			001		JÓVENES CON PARTICIPACIÓN EN ACTIVIDADES DE PREVENCIÓN DE LA VIOLENCIA
Intervenciones (Proyecto planificación)	CONSTRUCCIÓN PARQUE INFANTIL EN COLONIA EL SHALOM ZONA 1 DE CABECERA MUNICIPAL, SANTA CATARINA PINULA, GUATEMALA	Obra				003	CONSTRUCCIÓN PARQUE INFANTIL EN COLONIA EL SHALOM ZONA 1 DE CABECERA MUNICIPAL, SANTA CATARINA PINULA, GUATEMALA
Resultado Estratégico de Desarrollo	El 100.0% de los municipios cuentan con planes de ordenamiento territorial integral que se implementan satisfactoriamente.	Programa	19				MOVILIDAD URBANA Y ESPACIOS PÚBLICOS
No aplica		Subprograma		001			DESARROLLO MUNICIPAL Y ORDENAMIENTO TERRITORIAL
Producto	Áreas con ordenamiento vial	Proyecto (presupuestario)			001		ÁREAS CON ORDENAMIENTO VIAL

Intervenciones (Proyecto planificación)	CONSTRUCCIÓN PARQUEO Y PLAZA MUNICIPAL EN ZONA 1 DEL MUNICIPIO DE SANTA CATARINA PINULA, GUATEMALA	Obra				001	CONSTRUCCIÓN PARQUEO Y PLAZA MUNICIPAL EN ZONA 1 DEL MUNICIPIO DE SANTA CATARINA PINULA, GUATEMALA
Resultado Estratégico de Desarrollo	El 100.0% de los municipios cuentan con planes de ordenamiento territorial integral que se implementan satisfactoriamente.	Programa	19				MOVILIDAD URBANA Y ESPACIOS PÚBLICOS
No aplica		Subprograma		001			DESARROLLO MUNICIPAL Y ORDENAMIENTO TERRITORIAL
Producto	Áreas con ordenamiento vial	Proyecto (presupuestario)			001		ÁREAS CON ORDENAMIENTO VIAL
Intervenciones (Proyecto planificación)	CONSTRUCCIÓN BANQUETA PEATONAL EN CALLE PRINCIPAL DE ALDEA PIEDRA PARADA EL ROSARIO, SANTA CATARINA PÍNULA, GUATEMALA	Obra				002	CONSTRUCCIÓN BANQUETA PEATONAL EN CALLE PRINCIPAL DE ALDEA PIEDRA PARADA EL ROSARIO, SANTA CATARINA PÍNULA, GUATEMALA
Resultado Estratégico de Desarrollo	El 100.0% de los municipios cuentan con planes de ordenamiento territorial integral que se implementan satisfactoriamente.	Programa	19				MOVILIDAD URBANA Y ESPACIOS PÚBLICOS
No aplica		Subprograma		001			DESARROLLO MUNICIPAL Y ORDENAMIENTO TERRITORIAL
Producto	Áreas con ordenamiento vial	Proyecto (presupuestario)			001		ÁREAS CON ORDENAMIENTO VIAL
Intervenciones (Proyecto planificación)	CONSTRUCCIÓN BANQUETA PEATONAL EN RUTA HACIA MUXBAL, ALDEA PUERTA PARADA, SANTA CATARINA PÍNULA, GUATEMALA	Obra				003	CONSTRUCCIÓN BANQUETA PEATONAL EN RUTA HACIA MUXBAL, ALDEA PUERTA PARADA, SANTA CATARINA PÍNULA, GUATEMALA

Resultado Estratégico de Desarrollo	El 100.0% de los municipios cuentan con planes de ordenamiento territorial integral que se implementan satisfactoriamente.	Programa	19				MOVILIDAD URBANA Y ESPACIOS PÚBLICOS
No aplica		Subprograma		001			DESARROLLO MUNICIPAL Y ORDENAMIENTO TERRITORIAL
Producto	Áreas con ordenamiento vial	Proyecto (presupuestario)			001		ÁREAS CON ORDENAMIENTO VIAL
Intervenciones (Proyecto planificación)	CONSTRUCCIÓN BANQUETA PEATONAL EN SECTORES III Y VI DE ALDEA EL CARMEN, SANTA CATARINA PÍNULA, GUATEMALA	Obra				004	CONSTRUCCIÓN BANQUETA PEATONAL EN SECTORES III Y VI DE ALDEA EL CARMEN, SANTA CATARINA PÍNULA, GUATEMALA
Resultado Estratégico de Desarrollo	El 100.0% de los municipios cuentan con planes de ordenamiento territorial integral que se implementan satisfactoriamente.	Programa	19				MOVILIDAD URBANA Y ESPACIOS PÚBLICOS
No aplica		Subprograma		001			DESARROLLO MUNICIPAL Y ORDENAMIENTO TERRITORIAL
Producto	Áreas con ordenamiento vial	Proyecto (presupuestario)			001		ÁREAS CON ORDENAMIENTO VIAL
Intervenciones (Proyecto planificación)	CONSTRUCCIÓN BANQUETA PEATONAL EN CALLE HACIA EL CAMINERO DE ALDEA EL CARMEN, SANTA CATARINA PÍNULA, GUATEMALA	Obra				005	CONSTRUCCIÓN BANQUETA PEATONAL EN CALLE HACIA EL CAMINERO DE ALDEA EL CARMEN, SANTA CATARINA PÍNULA, GUATEMALA
Resultado Estratégico de Desarrollo	El 100.0% de los municipios cuentan con planes de ordenamiento territorial integral que se implementan satisfactoriamente.	Programa	19				MOVILIDAD URBANA Y ESPACIOS PÚBLICOS
No aplica		Subprograma		002			MEJORA DE LA GESTIÓN MUNICIPAL
Producto	Personas atendidas con calidad en los servicios municipales	Proyecto (presupuestario)			001		CALIDAD EN LOS SERVICIOS MUNICIPALES
Intervenciones (Proyecto planificación)	CONSTRUCCIÓN COMISARIA PARA LA POLICÍA MUNICIPAL, ALDEA PIEDRA PARADA EL ROSARIO, SANTA CATARINA PINULA, GUATEMALA	Obra				001	CONSTRUCCIÓN COMISARIA PARA LA POLICÍA MUNICIPAL, ALDEA PIEDRA PARADA EL ROSARIO, SANTA CATARINA PINULA, GUATEMALA

Resultado Estratégico de Desarrollo	Lograr la cobertura sanitaria universal, en particular la protección contra los riesgos financieros, el acceso a servicios de salud, esenciales de calidad y el acceso a medicamentos y vacunas seguras, eficaces, asequibles y de calidad para todos.	Programa	21				APOYO A LA SALUD PREVENTIVA
No aplica		Subprograma		005			FOMENTO DE LA SALUD Y MEDICINA PREVENTIVA
Producto	Personas atendidas en servicios de consulta externa por enfermedades transmisibles y no transmisibles (infecciosas y parasitarias) (MSPAS) Intervención de la municipalidad: Clínica y farmacias municipales	Proyecto (presupuestario)			001		POBLACIÓN CON SERVICIOS DE PREVENCIÓN Y PROMOCIÓN DE LA SALUD
Intervenciones (Actividad)	APOYO A LA SALUD A BENEFICIO DE LA POBLACIÓN DE SANTA CATARINA PINULA, GUATEMALA	Actividad				001	APOYO A LA SALUD A BENEFICIO DE LA POBLACIÓN DE SANTA CATARINA PINULA, GUATEMALA
Resultado Estratégico de Desarrollo	El 100.0% de los municipios cuentan con planes de ordenamiento territorial integral que se implementan satisfactoriamente.	Programa	23				DISMINUCIÓN DE LA POBREZA Y POBREZA EXTREMA
No aplica		Subprograma		000			SIN SUBPROGRAMA
Producto	Áreas con ordenamiento vial	Proyecto (presupuestario)			001		CARRETERAS Y CAMINOS TERCARIOS
Intervenciones (Actividad)	CONSERVACIÓN A LA INFRAESTRUCTURA DEL MUNICIPIO DE SANTA CATARINA PINULA	Actividad				001	CONSERVACIÓN A LA INFRAESTRUCTURA DEL MUNICIPIO DE SANTA CATARINA PINULA
Resultado Estratégico de Desarrollo	El 100.0% de los municipios cuentan con planes de ordenamiento territorial integral que se implementan satisfactoriamente.	Programa	23				DISMINUCIÓN DE LA POBREZA Y POBREZA EXTREMA
No aplica		Subprograma		000			SIN SUBPROGRAMA



Producto	Áreas con ordenamiento vial	Proyecto (presupuestario)			001		CARRETERAS Y CAMINOS TERCARIOS
Intervenciones (Proyecto planificación)	MEJORAMIENTO CALLE Y CALLEJONES CON ASFALTO EN EL MUNICIPIO DE SANTA CATARINA PINULA	Obra				001	MEJORAMIENTO CALLE Y CALLEJONES CON ASFALTO EN EL MUNICIPIO DE SANTA CATARINA PINULA
Resultado Estratégico de Desarrollo	El 100.0% de los municipios cuentan con planes de ordenamiento territorial integral que se implementan satisfactoriamente.	Programa	23				DISMINUCIÓN DE LA POBREZA Y POBREZA EXTREMA
No aplica		Subprograma		000			SIN SUBPROGRAMA
Producto	Áreas con ordenamiento vial	Proyecto (presupuestario)			001		CARRETERAS Y CAMINOS TERCARIOS
Intervenciones (Proyecto planificación)	MEJORAMIENTO CALLE Y CALLEJONES EN ALDEAS DEL MUNICIPIO DE SANTA CATARINA PINULA, GUATEMALA	Obra				002	MEJORAMIENTO CALLE Y CALLEJONES EN ALDEAS DEL MUNICIPIO DE SANTA CATARINA PINULA, GUATEMALA
Resultado Estratégico de Desarrollo	El 100.0% de los municipios cuentan con planes de ordenamiento territorial integral que se implementan satisfactoriamente.	Programa	23				DISMINUCIÓN DE LA POBREZA Y POBREZA EXTREMA
No aplica		Subprograma		000			SIN SUBPROGRAMA
Producto	Áreas con ordenamiento vial	Proyecto (presupuestario)			001		CARRETERAS Y CAMINOS TERCARIOS
Intervenciones (Proyecto planificación)	MEJORAMIENTO CALLE DE LA TOMATERA, SECTOR CENTRAL 3 DE ALDEA EL CARMEN, SANTA CATARINA PINULA	Obra				003	MEJORAMIENTO CALLE DE LA TOMATERA, SECTOR CENTRAL 3 DE ALDEA EL CARMEN, SANTA CATARINA PINULA

## VII.3 Matriz de Proyectos con Fondos de Funcionamiento 2021

Producto	Acciones, proyectos, Actividades u obras	Departamento y/o Dirección Solicitante	Ubicación de Acción, proyecto, actividad, servicio U obra	Unidad de Medida	Meta Programada	Monto Estimado	MES PARA EL INICIO DEL PROCESO DE CONTRATACIÓN
					Cantidad		
1	Mantenimiento y reparación de Salones Municipales	Dirección de Servicios Públicos	Municipio de Santa Catarina Pinula	Unidad	20.00	Q 125,000.00	Marzo 2021
2	Arrendamiento de radios transmisores para uso de las Unidades de Transpinula de la Municipalidad de Santa Catarina Pinula.	Dirección Municipal de Transporte	Aldeas El Carmen y Cuchilla del Carmen, zona 10 del municipio de Santa Catarina Pinula	Unidad	1.00	Q 167,400.00	Enero 2021
3	Contratación del servicio de mantenimiento de llantas para las unidades del sistema de transporte Transpinula	Dirección Municipal de Transporte	Aldeas El Carmen y Cuchilla del Carmen, zona 10 del municipio de Santa Catarina Pinula	Unidad	1.00	Q 200,000.00	Junio 2021
4	Suministro de Alimentos preparados para personal de la Coordinación de Educación de la Municipalidad de Santa Catarina Pinula	Dirección de Desarrollo Social y Económico	Municipio de Santa Catarina Pinula	Mes	12.00	Q 251,066.00	Febrero 2021
5	Compra de Maquinas elípticas para el departamento de Desarrollo Humano e Integral de la Municipalidad de Santa Catarina Pinula	Dirección de Desarrollo Social y Económico	Municipio de Santa Catarina Pinula	Unidad	4.00	Q 108,000.00	Febrero 2021
6	Compra de Tela para niños de escuelas del municipio de Santa Catarina Pinula, departamento de Guatemala	Dirección de Desarrollo Social y Económico	Municipio de Santa Catarina Pinula	Unidad	1.00	Q 405,600.00	Marzo 2021
7	Compra de Útiles escolares para niños de escasos recursos del municipio de Santa Catarina Pinula, departamento de Guatemala	Dirección de Desarrollo Social y Económico	Municipio de Santa Catarina Pinula	Unidad	1.00	Q 520,000.00	Abril 2021.
8	Contratación del Servicio de mantenimiento de edificios municipales donde funcionan servicios de salud del municipio de Santa Catarina Pinula, departamento de Guatemala	Dirección de Desarrollo Social y Económico	Municipio de Santa Catarina Pinula	Unidad	2.00	Q 700,000.00	Abril 2021.
9	Compra de medicamentos para tratamiento específico de enfermedades infecto-contagiosas, a beneficio de los vecinos del municipio de Santa Catarina Pinula, departamento de Guatemala	Dirección de Desarrollo Social y Económico	Municipio de Santa Catarina Pinula	Unidad	4.00	Q 100,000.00	Febrero 2021

10	Adquisición de pruebas de tamizaje rápido en casos de enfermedades infecto-contagiosas, para vecinos del municipio de Santa Catarina Pinula, Departamento de Guatemala	Dirección de Desarrollo Social y Económico	Municipio de Santa Catarina Pinula	Unidad	2.00	Q 300,000.00	Marzo 2021
11	Compra de equipo de rescate y contra incendios para cuerpo de bomberos de la municipalidad de Santa Catarina Pinula, Departamento de Guatemala	Dirección de Desarrollo Social y Económico	Municipio de Santa Catarina Pinula	Unidad	1.00	Q 300,000.00	Marzo 2021
12	Compra de Mobiliario de oficina para equipar clínicas médicas, área administrativa y base de paramédicos/bomberos a cargo de la Coordinación de Salud de la Municipalidad de Santa Catarina Pinula, departamento de Guatemala	Dirección de Desarrollo Social y Económico	Municipio de Santa Catarina Pinula	Unidad	1.00	Q 100,000.00	Marzo 2021
13	Arrendamiento de radiotransmisores y consola de monitoreo para uso de la Municipalidad de Santa Catarina Pinula.	Dirección Administrativa	Municipio de Santa Catarina Pinula	Unidad	250.00	Q 300,000.00	Octubre 2021
14	Mantenimiento de pozos mecánicos de la parte Baja del Municipio de Santa Catarina Pinula, departamento de Guatemala	Dirección de Agua y Saneamiento	Municipio de Santa Catarina Pinula	Unidad	7.00	Q 840,000.00	Marzo 2021
15	Mantenimiento de pozos mecánicos de la parte Alta del Municipio de Santa Catarina Pinula, departamento de Guatemala	Dirección de Agua y Saneamiento	Municipio de Santa Catarina Pinula	Unidad	7.00	Q 840,000.00	jul-21
16	Mantenimiento de pozos mecánicos de la parte Media del Municipio de Santa Catarina Pinula, departamento de Guatemala	Dirección de Agua y Saneamiento	Municipio de Santa Catarina Pinula	Unidad	7.00	Q 840,000.00	Septiembre 2021
17	Compra de motores eléctricos a utilizarse en la red municipal de Agua Potable del municipio de Santa Catarina Pinula, departamento de Guatemala	Dirección de Agua y Saneamiento	Municipio de Santa Catarina Pinula	Unidad	10.00	Q 600,000.00	Abril 2020
18	Compra de bombas eléctricas a utilizarse en la red municipal de Agua Potable del municipio de Santa Catarina Pinula, departamento de Guatemala	Dirección de Agua y Saneamiento	Municipio de Santa Catarina Pinula	Unidad	10.00	Q 240,000.00	Abril 2020
19	Compra de Hipoclorito de Sodio al 5% para Cloración de los pozos municipales del municipio de Santa Catarina Pinula, departamento de Guatemala	Dirección de Agua y Saneamiento	Municipio de Santa Catarina Pinula	Unidad	28.00	Q 850,000.00	Febrero 2021
20	Contratación del Servicio de toma de muestras y análisis de laboratorio para verificar la calidad del servicio de agua que presta la municipalidad de Santa Catarina Pinula, departamento de Guatemala	Dirección de Agua y Saneamiento	Municipio de Santa Catarina Pinula	Unidad	91.00	Q 455,000.00	Febrero 2021

21	Compra de agua por medio de cisternas para el municipio de Santa Catarina Pinula, departamento de Guatemala	Dirección de Agua y Saneamiento	Municipio de Santa Catarina Pinula	Unidad	1.00	Q 125,000.00	Junio 2021
22	Alquiler de Camiones Tipo Cisterna para uso de la dirección de Agua y Saneamiento de la Municipalidad de Santa Catarina Pinula, departamento de Guatemala	Dirección de Agua y Saneamiento	Municipio de Santa Catarina Pinula	Unidad	1.00	Q 125,000.00	Septiembre 2021
23	Compra de materiales para uso del departamento de Aguas de la Municipalidad de Santa Catarina Pinula del departamento de Guatemala	Dirección de Agua y Saneamiento	Municipio de Santa Catarina Pinula	Unidad	1.00	Q 300,000.00	Febrero 2021
24	Compra de materiales para uso del departamento de Saneamiento de la Municipalidad de Santa Catarina Pinula del departamento de Guatemala	Dirección de Agua y Saneamiento	Municipio de Santa Catarina Pinula	Unidad	1.00	Q 300,000.00	Junio 2021
25	Compra de materiales para uso de la Dirección de Agua y Saneamiento de la Municipalidad de Santa Catarina Pinula, departamento de Guatemala	Dirección de Agua y Saneamiento	Municipio de Santa Catarina Pinula	Unidad	1.00	Q 300,000.00	Septiembre 2021
26	Compra de Hand Held para toma de lecturas del consumo del servicio de Agua Potable para el municipio de Santa Catarina Pinula, departamento de Guatemala	Dirección de Agua y Saneamiento	Municipio de Santa Catarina Pinula	Unidad	6.00	Q 900,000.00	Julio 2021
27	Contratación del servicio de seguro para 30 unidades del sistema de Transporte Municipal del municipio de Santa Catarina Pinula, departamento de Guatemala	Dirección Municipal de Transporte	Municipio de Santa Catarina Pinula	Unidad	1.00	Q 1,400,000.00	Enero 2021
28	Contratación del servicio de Outsourcing para la operación del sistema de Transporte Municipal del Municipio de Santa Catarina Pinula, departamento de Guatemala	Dirección Municipal de Transporte	Municipio de Santa Catarina Pinula	Unidad	1.00	Q 1,902,000.00	Enero 2021
29	Contratación del Servicio de Sistema de Ingresos y Uso de Transpinula del municipio de Santa Catarina Pinula	Dirección Municipal de Transporte	Municipio de Santa Catarina Pinula	Unidad	1.00	Q 1,825,800.00	Enero 2021

30	Contratación para el suministro, transporte, almacenamiento y despacho de combustible tipo diesel ULSD para unidades del sistema de transporte Transpinula del municipio de Santa Catarina Pinula	Dirección Municipal de Transporte	Municipio de Santa Catarina Pinula	Unidad	1.00	Q 1,738,366.00	Febrero 2021
31	Contratación De Seguro Con Cobertura Total Por Un Año Para La Flotilla De Vehículos Propiedad De La Municipalidad De Santa Catarina Pinula	Dirección Administrativa	Municipio de Santa Catarina Pinula	Mes	12.00	Q 1,500,000.00	Enero 2021
32	Suministro De Combustible Para Uso De Los Vehículos Y Maquinaria Utilizados Por La Municipalidad De Santa Catarina Pinula	Dirección Administrativa	Municipio de Santa Catarina Pinula	Unidad	1.00	Q 2,000,000.00	Marzo 2021
33	Compra de Filtros de Hierro y Manganeseo para colocarse en los pozos mecánicos de El Huisital, Canchón, Polideportivo y Cementerio El Carmen del municipio de Santa Catarina Pinula	Dirección de Agua y Saneamiento	Municipio de Santa Catarina Pinula	Unidad	4.00	Q 4,000,000.00	Febrero 2021
34	Compra de Medidores para los usuarios de agua del Municipio de Santa Catarina Pinula	Dirección de Agua y Saneamiento	Municipio de Santa Catarina Pinula	Unidad	4,000.00	Q 6,300,000.00	Marzo 2021
35	Contratación del servicio de Automatización de los pozos mecánicos municipales del municipio de Santa Catarina Pinula	Dirección de Agua y Saneamiento	Municipio de Santa Catarina Pinula	Unidad	1.00	Q 1,809,163.20	Agosto 2021
36	Compra de Agua en bloque para uso de los vecinos del Municipio de Santa Catarina Pinula, departamento de Guatemala	Dirección de Agua y Saneamiento	Municipio de Santa Catarina Pinula	Unidad	1.00	Q 5,000,000.00	Mayo 2021

# ANEXOS

# DTP1

## “ORIENTACIONES ESTRATÉGICAS Y OPERATIVAS”



SIAF: SICOIN GL  
MUNICIPALIDAD DE SANTA CATARINA PINULA  
DEPARTAMENTO DE GUATEMALA  
CLASIFICACIÓN INSTITUCIONAL: 12100102

PAGINA: 1 DE 5  
FECHA: 08/03/2021  
HORA: 18:15:15  
R00817327.rpt  
FORMULARIO DTP-1  
Usuario: JMONTENEGRO

## MARCO ESTRATÉGICO INSTITUCIONAL

### Base legal que rige el accionar de la institución:

- CONSTITUCION POLITICA DE LA REPUBLICA ART. 98,134,253,255 - CODIGO MUNICIPAL ART. 9,10,17(G),35(C,E),53(D,T),68-70,95,96(B,C,D,E,F),97,98(A,C,D,E,F,I,J,K,L,O),103,111,113,119,121,125-129,131-133,135,142-144 -LEY ORGANICA DEL PRESUPUESTO ART. 2-4,8,10-12,17 BIS,20-21,40,43,46,47,51 -REGLAMENTO DE LA LEY ORGANICA DEL PRESUPUESTO ART. 4,11,16,20,21,48 -LEY DE CONSEJOS DE DESARROLLO ART. 12(E,F,G,H,I,J) -REGLAMENTO DE LA LEY DE CONSEJOS DE DESARROLLO ART. 44(B),45(D)

### Misión Institucional

SOMOS UN GOBIERNO MUNICIPAL RESPONSABLE QUE TIENE COMO FIN PRIMORDIAL PRESTAR Y ADMINISTRAR LOS SERVICIOS BÁSICOS, PROMOVER E IMPULSAR PROYECTOS DE DESARROLLO COMUNITARIO PARA LOS HABITANTES BAJO SU JURISDICCION TERRITORIAL, GARANTIZANDO SU FUNCIONAMIENTO Y MANTENIMIENTO DE UNA FORMA EFICIENTE, SEGURA Y CONTINUA PARA MEJORAR LA CALIDAD DE VIDA DE LOS VECINOS.

### Vision

HACER DE SANTA CATARINA PINULA UN MUNICIPIO MÁS JUSTO, EQUITATIVO, SOSTENIBLE, EN UN AMBIENTE SANO, DE PAZ Y RESPETO, PROMOVRIENDO EL DESARROLLO INTEGRAL, IMPULSANDO PROGRAMAS DE DESARROLLO COMUNITARIO, QUE CONTRIBUYAN A MEJORAR EL NIVEL DE VIDA DE LA SOCIEDAD PINULTECA.

Eje del Plan Nacional de Desarrollo	Resultado Estratégico de Desarrollo / Proyecto de Iniciativa	Producto	Intervención	Descripción	Estructura Programática	Monto (En Quetzales)	
				Descripción - Eje del Plan Nacional de Desarrollo - Resultado Estratégico de País PGG / Gobierno Local - Producto - Intervención			



Eje del Plan Nacional de Desarrollo	Resultado Estratégico de Desarrollo / (Resultado de Indicadores)	Producto	Intervención	Descripción - Eje del Plan Nacional de Desarrollo - Resultado Estratégico de País POG / Gobierno Local - Producto - Intervención	Estructura Programática	Montos (En Quetzales)	
413110				ESTADO GARANTE DE LOS DERECHOS HUMANOS Y CONDUCTOR DEL DESARROLLO			
413110	413111			PARA EL 2024, SE HA DISMINUIDO EN 26 PUNTOS LA TASA DE DELITOS COMETIDOS CONTRA EL PATRIMONIO DE LAS PERSONAS (DE 56 EN 2019 A 30.4 POR CADA CIENTO MIL HABITANTES EN 2024)			
413110	413111	413112		JOVENES CON PARTICIPACION EN ACTIVIDADES DE PREVENCIÓN DE LA VIOLENCIA (MINGOS)			
413110	413111	413112	413113	CONSTRUCCION PARQUE INFANTIL EN COLONIA EL SHALOM ZONA 1 DE C	17 01	2,200,000.00	
413110	413111	413112	413114	MEJORAMIENTO INSTALACIONES DEPORTIVAS Y RECREATIVAS (CANCHA	17 01	2,200,000.00	
413110	413111	413112	413115	CONSTRUCCION SALON DE USOS MULTIPLES EN ALDEA DON JUSTO, SAN	17 01	2,200,000.00	
413116				BIENESTAR PARA LA GENTE			
413116	413117			PARA EL 2024 SE HA INCREMENTADO LA TASA DE PROMOCION DE LOS ESTUDIANTES EN EL NIVEL MEDIO, CICLO DIVERSIFICADO DEL SECTOR OFICIAL A 90% (DE 82.1% 2015 A 90% EN 2024)			
413116	413117	413118		ESTUDIANTES DEL CICLO BASICO DIVERSIFICADO EN EL SISTEMA ESCOLAR			
413116	413117	413118	413119	CONSTRUCCION INSTITUTO TECNOLÓGICO EN SECTOR I DE ALDEA EL CA	14 04	3,000,000.00	
413116				BIENESTAR PARA LA GENTE			
413116	413621			PARA EL 2024, SE INCREMENTO EN 4.6 PUNTOS PORCENTUALES LA POBLACION QUE ALCANZA EL NIVEL DE LECTURA Y EN 3.53 PUNTOS PORCENTUALES LA POBLACION QUE ALCANZA EL NIVEL DE MATEMATICA EN NIÑOS Y NIÑAS DEL SEXTO GRADO DEL NIVEL PRIMARIO, (DE 40.40% EN LECTURA EN 2014 A 45 % A 2024 Y DE 44.47% EN MATEMATICA A 48% A 2024).			
413116	413621	413622		ESTUDIANTES DE PRIMARIA BILINGÜE ATENDIDOS EN EL SISTEMA ESCOLAR (MINEDUC)			
413116	413621	413622	413625	APOYO A LA EDUCACION A BENEFICIO DE LA POBLACION DE SANTA CATARINA	14	10,088,529.00	

Eje del Plan Nacional de Desarrollo	Resultado Estratégico de Desarrollo / Prioridad de Inversión	Producto	Intervención	Descripción - Eje del Plan Nacional de Desarrollo - Resultado Estratégico de País PGG / Gobierno Local - Producto - Intervención	Estructura Programática	Monto (En Quetzales)
413116				BIENESTAR PARA LA GENTE		
413116	413627			FOMENTO DE LA SALUD Y MEDICINA PREVENTIVA		
413116	413627	413664		POBLACION CON SERVICIOS DE PREVENCIÓN Y PROMOCIÓN DE LA SALUD		
413116	413627	413664	413693	APOYO A LA SALUD A BENEFICIO DE LA POBLACION DE SANTA CATARINA F	21	4,734,825.00
413116				BIENESTAR PARA LA GENTE		
413116	413942			PARA EL 2024, SE HA DISMINUIDO LA POBREZA Y POBREZA EXTREMA CON ENFASIS EN LOS DEPARTAMENTOS PRIORIZADOS, EN 27.8 PUNTOS PORCENTUALES. (DE 2014 A 2024 EN: POBREZA EXTREMA* / POBREZA**Y ALTA VERAPAZ: 53.6 A 38.71* /29.50 A 21.3, SOLOLA: 38.9 A 28.82* /41.10 A 29.7, TOTONICAPAN: 41.1 A 29.88* / 38.40 A 26.3, HUEHUETENANGO: 26.6 A 20.86* / 45.20 A 32.6, QUICHE 41.8 A 30.19* /32.90 A 23.8, CHIQUIMULA 41.1 A 29.88* / 29.50 A 21.30) CARRETERAS Y CAMINOS TERCIARIOS		
413116	413942	413947				
413116	413942	413947	413656	MEJORAMIENTO CALLE DE LA TOMATERA, SECTOR CENTRAL 3 DE ALDEA	23 00	26,169,062.00
413116	413942	413947	414524	MEJORAMIENTO CALLE Y CALLEJONES EN ALDEAS DEL MUNICIPIO DE SA	23 00	26,169,062.00
413116	413942	413947	414666	MEJORAMIENTO CALLE Y CALLEJONES CON ASFALTO EN EL MUNICIPIO DI	23 00	26,169,062.00
413116	413942	413947	414836	CONSERVACION A LA INFRAESTRUCTURA DEL MUNICIPIO DE SANTA CATA	23 00	26,169,062.00
413120				GUATEMALA URBANA Y RURAL		
413120	413121			PARA EL 2024, SE HA INCREMENTADO EN 36 PUNTOS PORCENTUALES LOS GOBIERNOS LOCALES QUE MEJORAN LA GESTION MUNICIPAL EN FUNCION DE SUS COMPETENCIAS (DE 14% EN CATEGORIAS MEDIA A ALTA EN 2018 A 50% EN 2024, SEGUN EL RANKING DE LA GESTION MUNICIPAL)		
413120	413121	413122		PERSONAS ATENDIDAS CON CALIDAD EN LOS SERVICIOS MUNICIPALES		
413120	413121	413122	413123	CONSTRUCCION COMISARIA PARA LA POLICIA MUNICIPAL, ALDEA PIEDRA	19 02	850,000.00

Eje del Plan Nacional de Desarrollo	Resultado Estratégico de Desarrollo / P.O.D. / P.O.D. / P.O.D.	Producto	Intervención	Descripción - Eje del Plan Nacional de Desarrollo - Resultado Estratégico de País PGG / Gobierno Local - Producto - Intervención	Estructura Programática	Monto (En Quetzales)	
413120				GUATEMALA URBANA Y RURAL			
413120	413124			AL FINAL DEL 2024 EL 26.8 % DE LOS MUNICIPIOS IMPLEMENTAN LOS PLANES DE DESARROLLO MUNICIPAL Y ORDENAMIENTO TERRITORIAL PDM-OT. (DE 0% EN 2018 A 26.88% EN 2024)			
413120	413124	413125		AREAS CON ORDENAMIENTO VIAL			
413120	413124	413125	413126	CONSTRUCCION BANQUETA PEATONAL EN CALLE HACIA EL CAMINERO DI	19 01	4,300,000.00	
413120	413124	413125	413127	CONSTRUCCION BANQUETA PEATONAL EN SECTORES III Y VI DE ALDEA E	19 01	4,300,000.00	
413120	413124	413125	413128	CONSTRUCCION BANQUETA PEATONAL EN RUTA HACIA MUXBAL, ALDEA F	19 01	4,300,000.00	
413120	413124	413125	413129	CONSTRUCCION BANQUETA PEATONAL EN CALLE PRINCIPAL DE ALDEA PI	19 01	4,300,000.00	
413120	413124	413125	413130	CONSTRUCCION PARQUEO Y PLAZA MUNICIPAL EN ZONA 1 DEL MUNICIPI	19 01	4,300,000.00	
413578				RECURSOS NATURALES HOY Y PARA EL FUTURO			
413578	413583			PARA EL 2024, SE HA INCREMENTADO EN 21 PUNTOS PORCENTUALES EL ACCESO A SANEAMIENTO BASICO EN LOS HOGARES GUATEMALTECOS (DE 53.3% EN 2014 A 74.3% EN 2024).			
413578	413583	413585		FAMILIAS QUE RECIBEN OTROS SERVICIOS DE SANEAMIENTO (MERCADOS, RASTROS, CEMENTERIOS)			
413578	413583	413585	413587	AMPLIACION CEMENTERIO (CONSTRUCCION MODULO DE NICHOS) EN ALI	12 02	7,367,496.02	
413578	413583	413585	413590	CONSTRUCCION MERCADO EN ALDEA PIEDRA PARADA CRISTO REY, SAN	12 02	7,367,496.02	
413578	413583	413591		FAMILIAS CON SERVICIOS DE ALCANTARILLADO			
413578	413585	413591	413594	MEJORAMIENTO SISTEMA DE ALCANTARILLADO SANITARIO EN COLONIA E	12 02	7,367,496.02	
413578	413585	413591	413595	CONSTRUCCION SISTEMA DE TRATAMIENTO AGUAS RESIDUALES EN SEC	12 02	7,367,496.02	
413578	413583	413591	413596	CONSTRUCCION SISTEMA DE TRATAMIENTO AGUAS RESIDUALES EN SEC	12 02	7,367,496.02	
413578	413585	413591	413598	CONSTRUCCION SISTEMA DE TRATAMIENTO AGUAS RESIDUALES EN SEC	12 02	7,367,496.02	

Eje del Plan Nacional de Desarrollo	Resultado Estratégico de Desarrollo / Prioridad de Inversión	Producto	Intervención	Descripción - Eje del Plan Nacional de Desarrollo - Resultado Estratégico de País PGG / Gobierno Local - Producto - Intervención	Estructura Progresática	Monto (En Quetzales)	
413578				RECURSOS NATURALES HOY Y PARA EL FUTURO			
413578	413800			PARA EL 2024, SE HA INCREMENTADO EN 10.8 PUNTOS PORCENTUALES EL ACCESO A AGUA POTABLE DOMICILIAR EN LOS HOGARES GUATEMALTECOS (DE 76.3% EN 2014 A 87.10% EN 2024).			
413578	413800	413802		FAMILIAS CON SERVICIOS DE AGUA APTA PARA CONSUMO HUMANO			
413578	413800	413802	413805	AMPLIACION SISTEMA DE AGUA POTABLE EN 9A, AVENIDA, SECTOR LA CC	12 01		49,022,194.98
413578	413800	413802	413808	AMPLIACION SISTEMA DE AGUA POTABLE CON PERFORACION DE POZO E	12 01		49,022,194.98
413578	413800	413802	413809	AMPLIACION SISTEMA DE AGUA POTABLE CON PERFORACION DE POZO E	12 01		49,022,194.98
413578	413800	413802	413810	APOYO SISTEMA DE AGUA POTABLE Y AL SANEAMIENTO DEL MUNICIPIO C	12 01		49,022,194.98

**DIRECCIÓN MUNICIPAL DE PLANIFICACIÓN**  
 DEPARTAMENTO DE GUATEMALA  
 MUNICIPALIDAD DE SANTA CATARINA PINULA

# DTP2

## “DESCRIPCIÓN DEL PROGRAMA, PROYECTO CENTRAL O COMÚN”



SIAF: SICOIN GL  
MUNICIPALIDAD DE SANTA CATARINA PINULA  
DEPARTAMENTO DE: GUATEMALA  
Clasificación Institucional: 12100102

PAGINA: 1 DE 7  
FECHA: 08/01/2021  
HORA: 18:15:42  
R00817333.rpt  
FORMULARIO DTP-2  
Usuario: JMONTENEGRC

**DESCRIPCION DEL PROGRAMA, PROYECTO CENTRAL O COMUN  
PROYECTO**

Programa, Proyecto Central o Común: ACCESO AL AGUA POTABLE Y SANEAMIENTO BÁSICO						
Definición del Programa, Proyecto Central o Común						
ACCESO AL AGUA POTABLE Y SANEAMIENTO BÁSICO						
Acciones concretas para el cumplimiento de los productos						
Producto		Acciones del programa para satisfacer la demanda		Categoría Programática vinculada a la acción y Monto vinculado		
No. del objetivo Identificado	Descripción	No. Correlativo	Descripción	Código Programático	Descripción	MONTO VINCULADO
413585	FAMILIAS QUE RECIBEN OTROS SERVICIOS DE SANEAMIENTO (MERCADOS, RASTROS, CEMENTERIOS)	413590	CONSTRUCCION MERCADO EN ALDEA PIEDRA PARADA CRISTO REY, SANTA CATARINA PINULA, GUATEMALA	12 02 002 000 00	CONSTRUCCION MERCADO EN ALD	2,867,496.02
		413587	AMPLIACION CEMENTERIO (CONSTRUCCION MODULO DE NICHOS) EN ALDEA PIEDRA PARADA CRISTO REY, SANTA CATARINA PINULA, GUATEMALA	12 02 002 000 00	AMPLIACION CEMENTERIO (CONSTI	850,000.00
413591	FAMILIAS CON SERVICIOS DE ALCANTARILLADO	413596	CONSTRUCCION SISTEMA DE TRATAMIENTO AGUAS RESIDUALES EN SECTOR DEL SALON MUNICIPAL DE ALDEA PIEDRA PARADA CRISTO REY, SANTA CATARINA PINULA, GUATEMALA	12 02 001 000 00	CONSTRUCCION SISTEMA DE TRAT/	650,000.00
		413594	MEJORAMIENTO SISTEMA DE ALCANTARILLADO SANITARIO EN COLONIA SANTA BARBARA, ZONA 1 DE CABECERA MUNICIPAL, SANTA CATARINA PINULA, GUATEMALA	12 02 001 000 00	MEJORAMIENTO SISTEMA DE ALCAI	1,500,000.00



SIAF: SICOIN GL  
 MUNICIPALIDAD DE SANTA CATARINA PINULA  
 DEPARTAMENTO DE: GUATEMALA  
 Clasificación Institucional: 12100102

PAGINA: 2 DE 7  
 FECHA: 08/01/2021  
 HORA: 10:15:42  
 R00817333.rpt

FORMULARIO DTP-2

Usuario: JMONTENEGRC

DESCRIPCION DEL PROGRAMA, PROYECTO CENTRAL O COMUN

PROYECTO

413595	CONSTRUCCION SISTEMA DE TRATAMIENTO AGUAS RESIDUALES EN SECTOR BUENOS AIRES DE ALDEA CUCHILLA DEL CARMEN, SANTA CATARINA PINULA, GUATEMALA	12 02 001 000 00	CONSTRUCCION SISTEMA DE TRAT	1,200,000.00
413599	CONSTRUCCION SISTEMA DE TRATAMIENTO AGUAS RESIDUALES EN SECTOR EL ESTRECHO DE ALDEA PUERTA PARADA, SANTA CATARINA PINULA, GUATEMALA	12 02 001 000 00	CONSTRUCCION SISTEMA DE TRAT	300,000.00
413602	FAMILIAS CON SERVICIOS DE AGUA APTA PARA CONSUMO HUMANO			
413610	APOYO SISTEMA DE AGUA POTABLE Y AL SANEAMIENTO DEL MUNICIPIO DE SANTA CATARINA PINULA, GUATEMALA	12 01 001 001 00	SIN OBRA	34,196,431.00
413608	AMPLIACION SISTEMA DE AGUA POTABLE CON PERFORACION DE POZO EN SECTOR NORTE I, ALDEA EL CARMEN, SANTA CATARINA PINULA, GUATEMALA	12 01 001 000 00	AMPLIACION SISTEMA DE AGUA POT	4,484,674.19
413609	AMPLIACION SISTEMA DE AGUA POTABLE CON PERFORACION DE POZO EN COLONIA SANTO DOMINGO, ALDEA PIEDRA PARADA CRISTO REY, SANTA CATARINA PINULA, GUATEMALA	12 01 001 000 00	AMPLIACION SISTEMA DE AGUA POT	5,048,205.25
413605	AMPLIACION SISTEMA DE AGUA POTABLE EN 9A. AVENIDA, SECTOR LA COMUNIDAD, CABECERA MUNICIPAL, SANTA CATARINA PINULA, GUATEMALA	12 01 001 000 00	AMPLIACION SISTEMA DE AGUA POT	5,290,864.54

--	--	--	--	--	--	--



SIAF: SICOIN GL  
MUNICIPALIDAD DE SANTA CATARINA PINULA  
DEPARTAMENTO DE: GUATEMALA  
Clasificación Institucional: 12100102

PAGINA: 5 DE 7  
FECHA: 08/01/2021  
HORA: 18:15:42  
R00817333.rpt  
FORMULARIO DTP-2  
Usuario: JMONTENEGRO

**DESCRIPCION DEL PROGRAMA, PROYECTO CENTRAL O COMUN  
PROYECTO**

Programa, Proyecto Central o Común:		GESTIÓN DE LA EDUCACIÓN LOCAL DE CALIDAD				
<b>Definición del Programa, Proyecto Central o Común</b>						
GESTIÓN DE LA EDUCACIÓN LOCAL DE CALIDAD						
<b>Acciones concretas para el cumplimiento de los productos</b>						
Producto		Acciones del programa para satisfacer la demanda		Categoría Programática vinculada a la acción y Monto vinculado		
No. del objetivo identificado	Descripción	No. Correlativa	Descripción	Código Programático	Descripción	MONTO VINCULADO
413118	ESTUDIANTES DEL CICLO BASICO DIVERSIFICADO EN EL SISTEMA ESCOLAR	413119	CONSTRUCCION INSTITUTO TECNOLOGICO EN SECTOR I DE ALDEA EL CARMEN, SANTA CATARINA PINULA	14 04 001 000 00	CONSTRUCCION INSTITUTO TECNO	3,000,000.00
413622	ESTUDIANTES DE PRIMARIA BILINGUE ATENDIDOS EN EL SISTEMA ESCOLAR (MINEDUC)	413625	APOYO A LA EDUCACION A BENEFICIO DE LA POBLACION DE SANTA CATARINA PINULA, GUATEMALA	14 01 001 001 00	SIN OBRA	7,098,629.00
Programa, Proyecto Central o Común:		SEGURIDAD INTEGRAL				
<b>Definición del Programa, Proyecto Central o Común</b>						
SEGURIDAD INTEGRAL						





SIAF: SICOIN GL  
MUNICIPALIDAD DE SANTA CATARINA PINULA  
DEPARTAMENTO DE: GUATEMALA  
Clasificación Institucional: 12100102

PAGINA: 4 DE 7  
FECHA: 08/01/2021  
HORA: 18:15:42  
R00817333.rpt

FORMULARIO DTP-2

Usuario: JMONTENEGRIC

**DESCRIPCION DEL PROGRAMA, PROYECTO CENTRAL O COMUN  
PROYECTO**

Acciones concretas para el cumplimiento de los productos						
Producto		Acciones del programa para satisfacer la demanda		Categoria Programática vinculada a la acción y Montovinculado		
No. del objetivo Identificado	Descripción	No. Correlativo	Descripción	Código Programático	Descripción	MONTO VINCULADO
413112	JOVENES CON PARTICIPACION EN ACTIVIDADES DE PREVENCIÓN DE LA VIOLENCIA (MINGOB)	413114	MEJORAMIENTO INSTALACIONES DEPORTIVAS Y RECREATIVAS (CANCHA DE FUTBOL) EN ALDEA LA SALVADORA II, SANTA CATARINA PINULA, GUATEMALA	17 01 001 000 00	MEJORAMIENTO INSTALACIONES DI	400,000.00
		413115	CONSTRUCCION SALON DE USOS MULTIPLES EN ALDEA DON JUSTO, SANTA CATARINA PINULA, GUATEMALA	17 01 001 000 00	CONSTRUCCION SALON DE USOS M	1,500,000.00
		413113	CONSTRUCCION PARQUE INFANTIL EN COLONIA EL SHALOM ZONA 1 DE CABECERA MUNICIPAL, SANTA CATARINA PINULA, GUATEMALA	17 01 001 000 00	CONSTRUCCION PARQUE INFANTIL	300,000.00
Programa, Proyecto Central o Común:		MOVILIDAD URBANA Y ESPACIOS PÚBLICOS				
<b>Definición del Programa, Proyecto Central o Común</b>						
MOVILIDAD URBANA Y ESPACIOS PÚBLICOS						
<b>Acciones concretas para el cumplimiento de los productos</b>						
Producto		Acciones del programa para satisfacer la demanda		Categoria Programática vinculada a la acción y Montovinculado		
No. del objetivo Identificado	Descripción	No. Correlativo	Descripción	Código Programático	Descripción	MONTO VINCULADO



SIAF: SICOIN GL  
MUNICIPALIDAD DE SANTA CATARINA PINULA  
DEPARTAMENTO DE: GUATEMALA  
Clasificación Institucional: 12100102

PAGINA: 5 DE 7

FECHA: 08/01/2021

HORA: 18:15:42

R00817333.rpt

FORMULARIO DTP-2

Usuario: JMONTENEGRO

**DESCRIPCION DEL PROGRAMA, PROYECTO CENTRAL O COMUN  
PROYECTO**

413122	PERSONAS ATENDIDAS CON CALIDAD EN LOS SERVICIOS MUNICIPALES				
413123	CONSTRUCCION COMISARIA PARA LA POLICIA MUNICIPAL, ALDEA PIEDRA PARADA EL ROSARIO, SANTA CATARINA PINULA, GUATEMALA	19 02 001 000 00	CONSTRUCCION COMISARIA PARA L	850,000.00	
413125	AREAS CON ORDENAMIENTO VIAL				
413126	CONSTRUCCION BANQUETA PEATONAL EN CALLE HACIA EL CAMINERO DE ALDEA EL CARMEN, SANTA CATARINA PINULA, GUATEMALA	19 01 001 000 00	CONSTRUCCION BANQUETA PEATO	500,000.00	
413128	CONSTRUCCION BANQUETA PEATONAL EN RUTA HACIA MUXBAL, ALDEA PUERTA PARADA, SANTA CATARINA PINULA, GUATEMALA	19 01 001 000 00	CONSTRUCCION BANQUETA PEATO	500,000.00	
413130	CONSTRUCCION PARQUEO Y PLAZA MUNICIPAL EN ZONA 1 DEL MUNICIPIO DE SANTA CATARINA PINULA, GUATEMALA	19 01 001 000 00	CONSTRUCCION PARQUEO Y PLAZA	1,500,000.00	
413129	CONSTRUCCION BANQUETA PEATONAL EN CALLE PRINCIPAL DE ALDEA PIEDRA PARADA EL ROSARIO, SANTA CATARINA PINULA, GUATEMALA	19 01 001 000 00	CONSTRUCCION BANQUETA PEATO	900,000.00	
413127	CONSTRUCCION BANQUETA PEATONAL EN SECTORES III Y VI DE ALDEA EL CARMEN, SANTA CATARINA PINULA, GUATEMALA	19 01 001 000 00	CONSTRUCCION BANQUETA PEATO	900,000.00	

Programa, Proyecto Central o Común:	APOYO A LA SALUD PREVENTIVA
<b>Definición del Programa, Proyecto Central o Común</b>	
APOYO A LA SALUD PREVENTIVA	

--	--	--	--	--	--



SIAF: SICOIN GL  
MUNICIPALIDAD DE SANTA CATARINA PINULA  
DEPARTAMENTO DE: GUATEMALA  
Clasificación Institucional: 12100102

PAGINA: 6 DE 7  
FECHA: 08/01/2021  
HORA: 18:15:42  
R00817333.rpt  
FORMULARIO DTP-2  
Usuario: JMONTENEGRC

DESCRIPCION DEL PROGRAMA, PROYECTO CENTRAL O COMUN  
PROYECTO

Acciones concretas para el cumplimiento de los productos						
Producto		Acciones del programa para satisfacer la demanda		Categoria Programática vinculada a la acción y Montovinculado		
No. del objetivo identificado	Descripción	No. Correlativo	Descripción	Código Programático	Descripción	MONTO VINCULADO
413684	POBLACION CON SERVICIOS DE PREVENCIÓN Y PROMOCIÓN DE LA SALUD	413693	APOYO A LA SALUD A BENEFICIO DE LA POBLACION DE SANTA CATARINA PINULA, GUATEMALA	21 05 001 001 00	SIN OBRA	4,734,825.00
Programa, Proyecto Central o Común:		DISMINUCIÓN DE LA POBREZA Y POBREZA EXTREMA				
Definición del Programa, Proyecto Central o Común						
DISMINUCIÓN DE LA POBREZA Y POBREZA EXTREMA						
Acciones concretas para el cumplimiento de los productos						
Producto		Acciones del programa para satisfacer la demanda		Categoria Programática vinculada a la acción y Montovinculado		
No. del objetivo identificado	Descripción	No. Correlativo	Descripción	Código Programático	Descripción	MONTO VINCULADO
413947	CARRETERAS Y CAMINOS TERCIARIOS	414665	MEJORAMIENTO CALLE Y CALLEJONES CON ASFALTO EN EL MUNICIPIO DE SANTA CATARINA PINULA	23 00 001 000 00	MEJORAMIENTO CALLE Y CALLEJO	240,000.00
		414524	MEJORAMIENTO CALLE Y CALLEJONES EN ALDEAS DEL MUNICIPIO DE SANTA CATARINA PINULA, GUATEMALA	23 00 001 000 00	MEJORAMIENTO CALLE Y CALLEJO	3,500,000.00



SIAF: SICOIN GL  
MUNICIPALIDAD DE SANTA CATARINA PINULA  
DEPARTAMENTO DE: GUATEMALA  
Clasificación Institucional: 12100102

PAGINA: 7 DE 7  
FECHA: 06/01/2021  
HORA: 16:15:42  
R00817333.rpt

FORMULARIO DTP-2

Usuario: JMONTENEGRO

**DESCRIPCION DEL PROGRAMA, PROYECTO CENTRAL O COMUN  
PROYECTO**

413956	MEJORAMIENTO CALLE DE LA TOMATERA, SECTOR CENTRAL 3 DE ALDEA EL CARMEN, SANTA CATARINA PINULA	23 00 001 000 00	MEJORAMIENTO CALLE DE LA TOMA	4,500,000.00
414839	CONSERVACION A LA INFRAESTRUCTURA DEL MUNICIPIO DE SANTA CATARINA PINULA	23 00 001 001 00	SIN OBRA	17,929,062.00

--	--	--	--	--	--

# DTP3

## “DESCRIPCIÓN DE LA ACTIVIDAD CENTRAL”



SIAF: SICOIN GL  
 MUNICIPALIDAD DE SANTA CATARINA PINULA  
 DEPARTAMENTO DE GUATEMALA  
 CLASIFICACIÓN INSTITUCIONAL: 12100102

PAGINA: 1 DE 1  
 FECHA: 09/11/2021  
 HORA: 18:16:03  
 R00817340.rpt  
 FORMULARIO DTP-3  
 Usuario: JMONTEGREGO

DESCRIPCION DEL ACTIVIDAD CENTRAL, COMUN O PARTIDAS NO ASIGNABLES A PROGRAMAS  
 ANTEPROYECTO

Actividad central, común o partidas no asignables a programas: 01	
Definición de la actividad central, común o partidas no asignables a programas	
ACTIVIDADES CENTRALES	Monto Q. 64,419,927.00
Como apoya esta categoría programática al logro de los objetivos institucionales	
ACTIVIDADES CENTRALES	
Actividad central, común o partidas no asignables a programas: 99	
Definición de la actividad central, común o partidas no asignables a programas	
PARTIDAS NO ASIGNABLES A PROGRAMAS	Monto Q. 4,178,916.00
Como apoya esta categoría programática al logro de los objetivos institucionales	
PARTIDAS NO ASIGNABLES A PROGRAMAS	



# DTP4

## “REGISTRO DE PRODUCTOS”



SIAF: SICOIN GL  
MUNICIPALIDAD DE SANTA CATARINA PINULA  
DEPARTAMENTO DE: GUATEMALA  
Clasificación Institucional: 12100102

PAGINA: 1 DE 17  
FECHA: 08/01/2023  
HORA: 18:14:15  
R00817341.rpt  
FORMULARIO DTP-4  
Usuario: JMONTENEGRO

## REGISTRO PRODUCTOS

Institución: MUNICIPALIDAD DE SANTA CATARINA PINULA  
Unidad ejecutora: 0  
Programa: 12  
Subprograma: 01  
Proyecto: 001

No. Correlativo Producto	Nombre del Producto	Unidad de Medida		Meta programada en Unidades	Categoría programática Asociada		Monto (En quetzales)
		Código	Denominación		Código	Descripción	
19	AMPLIACION SISTEMA DE AGUA POTABLE CON PERFORACION DE POZO EN COLONIA SANTO DOMINGO, ALDEA PIEDRA PARADA CRISTO REY, SANTA CATARINA PINULA, GUATEMALA	8	Metro	548.64	12 01 001 000 001	AMPLIACION SISTEMA DE AGUA POTABLE CON PERFORACION DE POZO EN COLONIA SANTO DOMINGO, ALDEA PIEDRA PARADA CRISTO REY, SANTA CATARINA PINULA, GUATEMALA	5,048,205.25

Institución: MUNICIPALIDAD DE SANTA CATARINA PINULA  
Unidad ejecutora: 0  
Programa: 12  
Subprograma: 01  
Proyecto: 001

No. Correlativo Producto	Nombre del Producto	Unidad de Medida		Meta programada en Unidades	Categoría programática Asociada		Monto (En quetzales)
		Código	Denominación		Código	Descripción	







SIAF: SICOIN GL  
MUNICIPALIDAD DE SANTA CATARINA PINULA  
DEPARTAMENTO DE: GUATEMALA  
Clasificación Institucional: 12100102

PAGINA: 2 DE 17  
FECHA: 05/04/2021  
HORA: 12:16:15  
R00817341.rpt  
FORMULARIO DTP-4  
Usuario: JMONTENEGRC

## REGISTRO PRODUCTOS

20	AMPLIACION SISTEMA DE AGUA POTABLE CON PERFORACION DE POZO EN SECTOR NORTE I, ALDEA EL CARMEN, SANTA CATARINA PINULA, GUATEMALA	8 Metro	518.16	12 01 001 000 002	AMPLIACION SISTEMA DE AGUA POTABLE CON PERFORACION DE POZO EN SECTOR NORTE I, ALDEA EL CARMEN, SANTA CATARINA PINULA, GUATEMALA	4,484,674.19
----	---	---------	--------	-------------------	---	--------------

Institución: MUNICIPALIDAD DE SANTA CATARINA PINULA  
Unidad ejecutora: 0  
Programa: 12  
Subprograma: 01  
Proyecto: 001

No. Correlativo Producto	Nombre del Producto	Unidad de Medida		Monto programado en Unidades	Categoría programática Asociada		Monto (En quetzales)
		Código	Descripción		Código	Descripción	
14	AMPLIACION SISTEMA DE AGUA POTABLE EN 9A, AVENIDA, SECTOR LA COMUNIDAD, CABECERA MUNICIPAL, SANTA CATARINA PINULA, GUATEMALA	8 Metro	518.16	12 01 001 000 003	AMPLIACION SISTEMA DE AGUA POTABLE EN 9A, AVENIDA, SECTOR LA COMUNIDAD, CABECERA MUNICIPAL, SANTA CATARINA PINULA, GUATEMALA	5,290,884.54	





SIAF: SICOEN GL  
MUNICIPALIDAD DE SANTA CATARINA PINULA  
DEPARTAMENTO DE: GUATEMALA  
Clasificación Institucional: 12100102

PAGINA: 3 DE 17  
FECHA: 08/01/2021  
HORA: 18:16:15  
R00817341.rpt  
FORMULARIO DTP-4  
Usuario: JMONTENEGRO

## REGISTRO PRODUCTOS

Institución: MUNICIPALIDAD DE SANTA CATARINA PINULA  
Unidad ejecutora: 0  
Programa: 12  
Subprograma: 01  
Proyecto: 001

No. Correlativo Producto	Nombre del Producto	Unidad de Medida		Meta programada en Unidades	Categoría programática Asociada		Monto (En quetzales)
		Código	Denominación		Código	Descripción	
24	APOYO SISTEMA DE AGUA POTABLE Y AL SANEAMIENTO DEL MUNICIPIO DE SANTA CATARINA PINULA, GUATEMALA	101	Familia	1080	12 01 001 001 000	SIN OBRA	34,198,431.00

Institución: MUNICIPALIDAD DE SANTA CATARINA PINULA  
Unidad ejecutora: 0  
Programa: 12  
Subprograma: 02  
Proyecto: 001

No. Correlativo Producto	Nombre del Producto	Unidad de Medida		Meta programada en Unidades	Categoría programática Asociada		Monto (En quetzales)
		Código	Denominación		Código	Descripción	





SIAF: SICOIN GL  
MUNICIPALIDAD DE SANTA CATARINA PINULA  
DEPARTAMENTO DE: GUATEMALA  
Clasificación Institucional: 12100102

PAGINA: 4 DE 17  
FECHA: 06/01/2021  
HORA: 18:16:15  
R00617341.rpt  
FORMULARIO DTP-4  
Usuario: JMONTENEGRO

## REGISTRO PRODUCTOS

5	CONSTRUCCION SISTEMA DE TRATAMIENTO AGUAS RESIDUALES EN SECTOR EL ESTRECHO DE ALDEA PUERTA PARADA, SANTA CATARINA PINULA, GUATEMALA	101 Familia	15	12 02 001 000 001	CONSTRUCCION SISTEMA DE TRATAMIENTO AGUAS RESIDUALES EN SECTOR EL ESTRECHO DE ALDEA PUERTA PARADA, SANTA CATARINA PINULA, GUATEMALA	300,000.00
---	---	-------------	----	-------------------	---	------------

Institución: MUNICIPALIDAD DE SANTA CATARINA PINULA  
Unidad ejecutora:0  
Programa: 12  
Subprograma: 02  
Proyecto: 001

No. Correlativo Producto	Nombre del Producto	Unidad de Medida		Mcia programada en Unidades	Categoría programática Asociada		Monto (En quetzales)
		Codigo	Denominación		Codigo	Descripción	
9	CONSTRUCCION SISTEMA DE TRATAMIENTO AGUAS RESIDUALES EN SECTOR DEL SALON MUNICIPAL DE ALDEA PIEDRA PARADA, CRISTO REY, SANTA CATARINA PINULA, GUATEMALA	101	Familia	20	12 02 001 000 002	CONSTRUCCION SISTEMA DE TRATAMIENTO AGUAS RESIDUALES EN SECTOR DEL SALON MUNICIPAL DE ALDEA PIEDRA PARADA, CRISTO REY, SANTA CATARINA PINULA, GUATEMALA	660,000.00





SIAF: SICOIN GL  
MUNICIPALIDAD DE SANTA CATARINA PINULA  
DEPARTAMENTO DE: GUATEMALA  
Clasificación Institucional: 12100102

PAGINA: 5 DE 17  
FECHA: 08/11/2021  
HORA: 18:16:15  
R00817341.rpt  
FORMULARIO DTP-4  
Usuario: JMONTENEGRO

## REGISTRO PRODUCTOS

Institución: MUNICIPALIDAD DE SANTA CATARINA PINULA  
Unidad ejecutora: 0  
Programa: 12  
Subprograma: 02  
Proyecto: 001

No. Correlativo Producto	Nombre del Producto	Unidad de Medida		Meta programada en Unidades	Categoría programática Asociada		Monto (En quetzales)
		Código	Denominación		Código	Descripción	
17	CONSTRUCCION SISTEMA DE TRATAMIENTO AGUAS RESIDUALES EN SECTOR BUENOS AIRES DE ALDEA CUCHILLA DEL CARMEN, SANTA CATARINA PINULA, GUATEMALA	101	Familia	40	12 02 001 000 003	CONSTRUCCION SISTEMA DE TRATAMIENTO AGUAS RESIDUALES EN SECTOR BUENOS AIRES DE ALDEA CUCHILLA DEL CARMEN, SANTA CATARINA PINULA, GUATEMALA	1,200,000.00

Institución: MUNICIPALIDAD DE SANTA CATARINA PINULA  
Unidad ejecutora: 0  
Programa: 12  
Subprograma: 02  
Proyecto: 001

No. Correlativo Producto	Nombre del Producto	Unidad de Medida		Meta programada en Unidades	Categoría programática Asociada		Monto (En quetzales)
		Código	Denominación		Código	Descripción	





SIAF: SICOIN GL  
MUNICIPALIDAD DE SANTA CATARINA PINULA  
DEPARTAMENTO DE: GUATEMALA  
Clasificación Institucional: 12100102

PAGINA: 4 DE 17  
FECHA: 08/11/2021  
HORA: 18:16:15  
R00017341.rpt  
FORMULARIO DTP-4  
Usuario: JMONTENEGRC

## REGISTRO PRODUCTOS

23	MEJORAMIENTO SISTEMA DE ALCANTARILLADO SANITARIO EN COLONIA SANTA BARBARA, ZONA 1 DE CABECERA MUNICIPAL, SANTA CATARINA PINULA, GUATEMALA	101 Familia	60	12 02 001 000 004	MEJORAMIENTO SISTEMA DE ALCANTARILLADO SANITARIO EN COLONIA SANTA BARBARA, ZONA 1 DE CABECERA MUNICIPAL, SANTA CATARINA PINULA, GUATEMALA	1,500,000.00
----	---	-------------	----	-------------------	---	--------------

Institución: MUNICIPALIDAD DE SANTA CATARINA PINULA  
Unidad ejecutora: 0  
Programa: 12  
Subprograma: 02  
Proyecto: 002

No Correlativo Producto	Nombre del Producto	Unidad de Medida		Meta programada en Unidades	Categoría programática Asociada		Monto (En quetzales)
		Código	Designación		Código	Descripción	
4	CONSTRUCCION MERCADO EN ALDEA PIEDRA PARADA CRISTO REY, SANTA CATARINA PINULA, GUATEMALA	101	Familia	700	12 02 002 000 001	CONSTRUCCION MERCADO EN ALDEA PIEDRA PARADA CRISTO REY, SANTA CATARINA PINULA, GUATEMALA	2,867,496.02





SIAF: SICOIN GL  
MUNICIPALIDAD DE SANTA CATARINA PINULA  
DEPARTAMENTO DE: GUATEMALA  
Clasificación Institucional: 12100102

PAGINA: 7 DE 17  
FECHA: 08/01/2021  
HORA: 18:16:15  
R00817341.rpt  
FORMULARIO DTP-4  
Usuario: JMONTENEGRIC

## REGISTRO PRODUCTOS

Institución: MUNICIPALIDAD DE SANTA CATARINA PINULA

Unidad ejecutora: 0

Programa: 12

Subprograma: 02

Proyecto: 002

No. Correlativo Producto	Nombre del Producto	Unidad de Medida		Meta programada en Unidades	Categoría programática Asociada		Monto (En quetzales)
		Código	Denominación		Código	Descripción	
11	AMPLIACION CEMENTERIO (CONSTRUCCION MODULO DE NICHOS) EN ALDEA PIEDRA PARADA CRISTO REY, SANTA CATARINA PINULA, GUATEMALA	101	Familia	125	12 02 002 000 002	AMPLIACION CEMENTERIO (CONSTRUCCION MODULO DE NICHOS) EN ALDEA PIEDRA PARADA CRISTO REY, SANTA CATARINA PINULA, GUATEMALA	850,000.00

Institución: MUNICIPALIDAD DE SANTA CATARINA PINULA

Unidad ejecutora: 0

Programa: 14

Subprograma: 01

Proyecto: 001

No. Correlativo Producto	Nombre del Producto	Unidad de Medida		Meta programada en Unidades	Categoría programática Asociada		Monto (En quetzales)
		Código	Denominación		Código	Descripción	





SIAF: SICOIN GL  
MUNICIPALIDAD DE SANTA CATARINA PINULA  
DEPARTAMENTO DE: GUATEMALA  
Clasificación Institucional: 12100102

PAGINA: 8 DE 27  
FECHA: 08/01/2022  
HORA: 18:16:15  
R00817341.rpt  
FORMULARIO DTP-4  
Usuario: JMONIENEGRC

## REGISTRO PRODUCTOS

10	APOYO A LA EDUCACION A BENEFICIO DE LA POBLACION DE SANTA CATARINA PINULA, GUATEMALA	50 Persona	14102	14 01 001 001 000	SIN OBRA	7,098,629.00
----	--	------------	-------	-------------------	----------	--------------

Institución: MUNICIPALIDAD DE SANTA CATARINA PINULA  
Unidad ejecutora: 0  
Programa: 14  
Subprograma: 04  
Proyecto: 001

No. Correlativo Producto	Nombre del Producto	Unidad de Medida		Meta programada en Unidades	Categoría programática Asociada		Monto (En quetzales)
		Código	Denominación		Código	Descripción	
12	CONSTRUCCION INSTITUTO TECNOLOGICO EN SECTOR I DE ALDEA EL CARMEN, SANTA CATARINA PINULA	95	Metro Cuadrado	1100	14 04 001 000 001	CONSTRUCCION INSTITUTO TECNOLOGICO EN SECTOR I DE ALDEA EL CARMEN, SANTA CATARINA PINULA	3,000,000.00

Institución: MUNICIPALIDAD DE SANTA CATARINA PINULA  
Unidad ejecutora: 0  
Programa: 17  
Subprograma: 01  
Proyecto: 001

No. Correlativo Producto	Nombre del Producto	Unidad de Medida		Meta programada en Unidades	Categoría programática Asociada		Monto (En quetzales)
		Código	Denominación		Código	Descripción	





SIAF: SICOIN GL  
MUNICIPALIDAD DE SANTA CATARINA PINULA  
DEPARTAMENTO DE: GUATEMALA  
Clasificación Institucional: 12100102

PAGINA: 5 DE 17  
FECHA: 08/11/2021  
HORA: 18:16:15  
R00817341.rpt  
FORMULARIO DTP-4  
Usuario: JMONTENEGRO

## REGISTRO PRODUCTOS

26	CONSTRUCCION SALON DE USOS MULTIPLES EN ALDEA DON JUSTO, SANTA CATARINA PINULA, GUATEMALA	50 Persona	950	17 01 001 000 001	CONSTRUCCION SALON DE USOS MULTIPLES EN ALDEA DON JUSTO, SANTA CATARINA PINULA, GUATEMALA	1,500,000.00
----	---	------------	-----	-------------------	---	--------------

Institución: MUNICIPALIDAD DE SANTA CATARINA PINULA  
Unidad ejecutora: 0  
Programa: 17  
Subprograma: 01  
Proyecto: 001

No. Correlativo Producto	Nombre del Producto	Unidad de Medida		Meta programada en Unidades	Categoría programática Asociada		Monto (En quetzales)
		Código	Designación		Código	Descripción	
21	MEJORAMIENTO INSTALACIONES DEPORTIVAS Y RECREATIVAS (CANCHA DE FUTBOL) EN ALDEA LA SALVADORA II, SANTA CATARINA PINULA, GUATEMALA	50	Persona	180	17 01 001 000 002	MEJORAMIENTO INSTALACIONES DEPORTIVAS Y RECREATIVAS (CANCHA DE FUTBOL) EN ALDEA LA SALVADORA II, SANTA CATARINA PINULA, GUATEMALA	400,000.00







SIAF: SICOIN GL  
MUNICIPALIDAD DE SANTA CATARINA PINULA  
DEPARTAMENTO DE: GUATEMALA  
Clasificación Institucional: 12100102

PAGINA: 10 DE 17  
FECHA: 08/01/2021  
HORA: 18:04:15  
R00817341.rpt  
FORMULARIO DTP-4  
Usuario: JMONTENEGRO

## REGISTRO PRODUCTOS

Institución: MUNICIPALIDAD DE SANTA CATARINA PINULA  
Unidad ejecutora: 0  
Programa: 17  
Subprograma: 01  
Proyecto: 001

No. Correlativo Producto	Nombre del Producto	Unidad de Medida		Meta programada en Unidades	Categoría programática Asociada		Monto (En quetzales)
		Código	Denominación		Código	Descripción	
15	CONSTRUCCION PARQUE INFANTIL EN COLONIA EL SHALOM ZONA 1 DE CABECERA MUNICIPAL, SANTA CATARINA PINULA, GUATEMALA	50	Persona	250	17 01 001 000 003	CONSTRUCCION PARQUE INFANTIL EN COLONIA EL SHALOM ZONA 1 DE CABECERA MUNICIPAL, SANTA CATARINA PINULA, GUATEMALA	300,000.00

Institución: MUNICIPALIDAD DE SANTA CATARINA PINULA  
Unidad ejecutora: 0  
Programa: 19  
Subprograma: 01  
Proyecto: 001

No. Correlativo Producto	Nombre del Producto	Unidad de Medida		Meta programada en Unidades	Categoría programática Asociada		Monto (En quetzales)
		Código	Denominación		Código	Descripción	





SIAF: SICOIN GL  
MUNICIPALIDAD DE SANTA CATARINA PINULA  
DEPARTAMENTO DE: GUATEMALA  
Clasificación Institucional: 12100102

PAGINA: 11 DE 17  
FECHA: 08/10/2021  
HORA: 18:16:15  
R00817341.rpt  
FORMULARIO DTP-4  
Usuario: JMONTENEGRO

## REGISTRO PRODUCTOS

6	CONSTRUCCION PARQUEO Y PLAZA MUNICIPAL EN ZONA 1 DEL MUNICIPIO DE SANTA CATARINA PINULA, GUATEMALA	95 Metro Cuadrado	400	19 01 001 000 001	CONSTRUCCION PARQUEO Y PLAZA MUNICIPAL EN ZONA 1 DEL MUNICIPIO DE SANTA CATARINA PINULA, GUATEMALA	1,500,000.00
---	--	-------------------	-----	-------------------	--	--------------

Institución: MUNICIPALIDAD DE SANTA CATARINA PINULA  
Unidad ejecutora: 0  
Programa: 19  
Subprograma: 01  
Proyecto: 001

No. Correlativo Producto	Nombre del Producto	Unidad de Medida		Meta programada en Unidades	Categoría programática Asociada		Monto (En quetzales)
		Código	Denominación		Código	Descripción	
2	CONSTRUCCION BANQUETA PEATONAL EN CALLE PRINCIPAL DE ALDEA PIEDRA PARADA EL ROSARIO, SANTA CATARINA PINULA, GUATEMALA	95	Metro Cuadrado	0.60	19 01 001 000 002	CONSTRUCCION BANQUETA PEATONAL EN CALLE PRINCIPAL DE ALDEA PIEDRA PARADA EL ROSARIO, SANTA CATARINA PINULA, GUATEMALA	900,000.00





SIAF: SICOIN GL  
MUNICIPALIDAD DE SANTA CATARINA PINULA  
DEPARTAMENTO DE: GUATEMALA  
Clasificación Institucional: 12100102

PAGINA: 12 DE 17  
FECHA: 08/01/2021  
HORA: 18:14:15  
R00817341.rpt  
FORMULARIO DTP-4  
Usuario: JMONTENEGRO

## REGISTRO PRODUCTOS

Institución: MUNICIPALIDAD DE SANTA CATARINA PINULA  
Unidad ejecutora: 0  
Programa: 19  
Subprograma: 01  
Proyecto: 001

No. Correlativo Producto	Nombre del Producto	Unidad de Medida		Meta programada en Unidades	Categoría programática Asociada		Monto (En quetzales)
		Código	Denominación		Código	Descripción	
25	CONSTRUCCION BANQUETA PEATONAL EN RUTA HACIA MUXBAL, ALDEA PUERTA PARADA, SANTA CATARINA PINULA, GUATEMALA	95	Metro Cuadrado	0.50	19 01 001 000 003	CONSTRUCCION BANQUETA PEATONAL EN RUTA HACIA MUXBAL, ALDEA PUERTA PARADA, SANTA CATARINA PINULA, GUATEMALA	500,000.00

Institución: MUNICIPALIDAD DE SANTA CATARINA PINULA  
Unidad ejecutora: 0  
Programa: 19  
Subprograma: 01  
Proyecto: 001

No. Correlativo Producto	Nombre del Producto	Unidad de Medida		Meta programada en Unidades	Categoría programática Asociada		Monto (En quetzales)
		Código	Denominación		Código	Descripción	





SIAF: SICOIN GL  
MUNICIPALIDAD DE SANTA CATARINA PINULA  
DEPARTAMENTO DE: GUATEMALA  
Clasificación Institucional: 12100102

PAGINA: 13 DE 17  
FECHA: 08/01/2021  
HORA: 18:16:15  
R00017341.rpt  
FORMULARIO DTP-4  
Usuario: JMONTENEGRC

## REGISTRO PRODUCTOS

13	CONSTRUCCION BANQUETA PEATONAL EN SECTORES III Y VI DE ALDEA EL CARMEN, SANTA CATARINA PINULA, GUATEMALA	95 Metro Cuadrado	0.90	19 01 001 000 004	CONSTRUCCION BANQUETA PEATONAL EN SECTORES III Y VI DE ALDEA EL CARMEN, SANTA CATARINA PINULA, GUATEMALA	900,000.00
----	--	-------------------	------	-------------------	--	------------

Institución: MUNICIPALIDAD DE SANTA CATARINA PINULA  
Unidad ejecutora: 0  
Programa: 19  
Subprograma: 01  
Proyecto: 001

No. Correlativo Producto	Nombre del Producto	Unidad de Medida		Meta programada en Unidades	Categoría programática Asociada		Monto (En quetzales)
		Código	Denominación		Código	Descripción	
1	CONSTRUCCION BANQUETA PEATONAL EN CALLE HACIA EL CAMINERO DE ALDEA EL CARMEN, SANTA CATARINA PINULA, GUATEMALA	95	Metro Cuadrado	0.80	19 01 001 000 005	CONSTRUCCION BANQUETA PEATONAL EN CALLE HACIA EL CAMINERO DE ALDEA EL CARMEN, SANTA CATARINA PINULA, GUATEMALA	500,000.00





SIAF: SICOIN GL  
MUNICIPALIDAD DE SANTA CATARINA PINULA  
DEPARTAMENTO DE: GUATEMALA  
Clasificación Institucional: 12100102

PAGINA: 14 DE 17  
FECHA: 08/12/2021  
HORA: 18:16:15  
R00817341.rpt  
FORMULARIO DTP-4  
Usuario: JMONTENEGRC

## REGISTRO PRODUCTOS

Institución: MUNICIPALIDAD DE SANTA CATARINA PINULA  
Unidad ejecutora: 0  
Programa: 19  
Subprograma: 02  
Proyecto: 001

No. Correlativo Producto	Nombre del Producto	Unidad de Medida		Meta programada en Unidades	Categoría programática Asociada		Monto (En quetzales)
		Código	Denominación		Código	Descripción	
8	CONSTRUCCION COMISARIA PARA LA POLICIA MUNICIPAL, ALDEA PIEDRA PARADA EL ROSARIO, SANTA CATARINA PINULA, GUATEMALA	50	Persona	1800	19 02 001 000 001	CONSTRUCCION COMISARIA PARA LA POLICIA MUNICIPAL, ALDEA PIEDRA PARADA EL ROSARIO, SANTA CATARINA PINULA, GUATEMALA	850,000.00

Institución: MUNICIPALIDAD DE SANTA CATARINA PINULA  
Unidad ejecutora: 0  
Programa: 21  
Subprograma: 05  
Proyecto: 001

No. Correlativo Producto	Nombre del Producto	Unidad de Medida		Meta programada en Unidades	Categoría programática Asociada		Monto (En quetzales)
		Código	Denominación		Código	Descripción	





SIAF: SICOIN GL  
MUNICIPALIDAD DE SANTA CATARINA PINULA  
DEPARTAMENTO DE: GUATEMALA  
Clasificación Institucional: 12100102

PAGINA: 15 DE 17  
FECHA: 06/01/2021  
HORA: 18:14:55  
R00817341.rpt  
FORMULARIO DTP-4  
Usuario: JMONTENEGRO

## REGISTRO PRODUCTOS

16	APOYO A LA SALUD A BENEFICIO DE LA POBLACION DE SANTA CATARINA PINULA, GUATEMALA	50 Persona	28700	21 05 001 001 000	SIN OBRA	4,734,825.00
----	--	------------	-------	-------------------	----------	--------------

Institución: MUNICIPALIDAD DE SANTA CATARINA PINULA  
Unidad ejecutora: 0  
Programa: 23  
Subprograma: 00  
Proyecto: 001

No. Correlativo Producto	Nombre del Producto	Unidad de Medida		Meta programada en Unidades	Categoría programática Asociada		Monto (En quetzales)
		Código	Descripción		Código	Descripción	
3	MEJORAMIENTO CALLE Y CALLEJONES CON ASFALTO EN EL MUNICIPIO DE SANTA CATARINA PINULA	95	Metro Cuadrado	150	23 00 001 000 001	MEJORAMIENTO CALLE Y CALLEJONES CON ASFALTO EN EL MUNICIPIO DE SANTA CATARINA PINULA	240,000.00

Institución: MUNICIPALIDAD DE SANTA CATARINA PINULA  
Unidad ejecutora: 0  
Programa: 23  
Subprograma: 00  
Proyecto: 001

No. Correlativo Producto	Nombre del Producto	Unidad de Medida		Meta programada en Unidades	Categoría programática Asociada		Monto (En quetzales)
		Código	Descripción		Código	Descripción	





SIAF: SICOIN GL  
MUNICIPALIDAD DE SANTA CATARINA PINULA  
DEPARTAMENTO DE: GUATEMALA  
Clasificación Institucional: 12100102

PAGINA: 16 DE 17  
FECHA: 06/01/2021  
HORA: 10:16:15  
R00817341.rpt

FORMULARIO DTP-4

Usuario: JMONTENEGRO

### REGISTRO PRODUCTOS

7	MEJORAMIENTO CALLE Y CALLEJONES EN ALDEAS DEL MUNICIPIO DE SANTA CATARINA PINULA, GUATEMALA	8 Metro	5000	23 00 001 000 002	MEJORAMIENTO CALLE Y CALLEJONES EN ALDEAS DEL MUNICIPIO DE SANTA CATARINA PINULA, GUATEMALA	3,500,000.00
---	---	---------	------	-------------------	---	--------------

Institución: MUNICIPALIDAD DE SANTA CATARINA PINULA  
Unidad ejecutora: 0  
Programa: 23  
Subprograma: 00  
Proyecto: 001

No. Correlativo Producto	Nombre del Producto	Unidad de Medida		Meta programada en Unidades	Categoría programática Asociada		Monto (En quetzales)
		Código	Denominación		Código	Descripción	
22	MEJORAMIENTO CALLE DE LA TOMATERA, SECTOR CENTRAL 3 DE ALDEA EL CARMEN, SANTA CATARINA PINULA	95	Metro Cuadrado	3700	23 00 001 000 003	MEJORAMIENTO CALLE DE LA TOMATERA, SECTOR CENTRAL 3 DE ALDEA EL CARMEN, SANTA CATARINA PINULA	4,500,000.00

Institución: MUNICIPALIDAD DE SANTA CATARINA PINULA  
Unidad ejecutora: 0  
Programa: 23  
Subprograma: 00  
Proyecto: 001

No. Correlativo Producto	Nombre del Producto	Unidad de Medida		Meta programada en Unidades	Categoría programática Asociada		Monto (En quetzales)
		Código	Denominación		Código	Descripción	





SIAF: SICOIN GL  
MUNICIPALIDAD DE SANTA CATARINA PINULA  
DEPARTAMENTO DE: GUATEMALA  
Clasificación Institucional: 12100102

PAGINA: 17 DE 17  
FECHA: 08/01/2021  
HORA: 18:16:15  
R00017341.rpt  
FORMULARIO DTP-4  
Usuario: JMONTENEGRC

REGISTRO PRODUCTOS

18	CONSERVACION A LA INFRAESTRUCTURA DEL MUNICIPIO DE SANTA CATARINA PINULA	95 Metro Cuadrado	750	23 00 001 001 000	SIN OBRA	17,929,062.00
----	--	-------------------	-----	-------------------	----------	---------------



**DIRECCIÓN MUNICIPAL DE PLANIFICACIÓN**  
DEPARTAMENTO DE GUATEMALA  
MUNICIPALIDAD DE SANTA CATARINA PINULA



# NOTIFICACIÓN DE PROYECTO POA VINCULADO EN SICOIN GL



Gobiernos locales - Planes  
Proyecto de Planes

Sel	Tipo Plan	Base Legal	Descripcion	Mision	Vision	Estado
<input type="radio"/>	PLAN OPERATIVO ANUAL	-CONSTITUCION POLITICA DE LA REPUBLICA ART. 98,134,253,255 -CODIGO MUNICIPAL ART. 9,10,17(G),35(C,E),53(D,T),68-70,95,96(B,C,D,E,F),97,98(A,C,D,E,F,I,J,K,L,O),103,111,113,119,121,125-129,131-133,135,142-144 -LEY ORGANICA DEL PRESUPUESTO ART. 2-4,8,10-12,17 BIS,20-21,40,43,46,47,51 -REGLAMENTO DE LA LEY ORGANICA DEL PRESUPUESTO ART. 4,11,16,20,21,48 -LEY DE CONSEJOS DE DESARROLLO ART. 12(E,F,G,H,I,J) -REGLAMENTO DE LA LEY DE CONSEJOS DE DESARROLLO ART. 44(B),45(D)	EL PLAN OPERATIVO ANUAL -POA 2021-, CONSTITUTE UNA INVALUABLE HERRAMIENTA DE PLANEACION, ORGANIZACION Y CONTROL DE LAS FUNCIONES QUE MEJORAN LA TOMA DE DECISIONES, TRANSPARENCIA Y RENDICION DE CUENTAS.	SOMOS UN GOBIERNO MUNICIPAL RESPONSABLE QUE TIENE COMO FIN PRIMORDIAL PRESTAR Y ADMINISTRAR LOS SERVICIOS BÁSICOS, PROMOVER E IMPULSAR PROYECTOS DE DESARROLLO COMUNITARIO PARA LOS HABITANTES BAJO SU JURISDICCION TERRITORIAL, GARANTIZANDO SU FUNCIONAMIENTO Y MANTENIMIENTO DE UNA FORMA EFICIENTE, SEGURA Y CONTINUA PARA MEJORAR LA CALIDAD DE VIDA DE LOS VECINOS.	HACER DE SANTA CATARINA PINULA UN MUNICIPIO MÁS JUSTO, EQUITATIVO, SOSTENIBLE, EN UN AMBIENTE SANO, DE PAZ Y RESPETO, PROMOVRIENDO EL DESARROLLO INTEGRAL, IMPULSANDO PROGRAMAS DE DESARROLLO COMUNITARIO, QUE CONTRIBUYAN A MEJORAR EL NIVEL DE VIDA DE LA SOCIEDAD PINULTECA.	VINCULADO

Filtros:

martes, 15 de diciembre de 2020

◀ diciembre de 2020 ▶

lu.	ma.	mi.	ju.	vi.	sá.	do.
30	1	2	3	4	5	6
7	8	9	10	11	12	13
14	15	16	17	18	19	20
21	22	23	24	25	26	27
28	29	30	31	1	2	3
4	5	6	7	8	9	10

9:25:52 a. m.

[Cambiar la configuración de fecha y hora...](#)

# ESTRUCTURA DEL PLAN OPERATIVO ANUAL VINCULADO EN SICOIN GL



SIAF: SICOIN GL  
MUNICIPALIDAD DE SANTA CATARINA PINULA  
DEPARTAMENTO DE: GUATEMALA  
Clasificación Institucional: 12100102

Página: Página 1 de 2  
Fecha: 08/01/2021  
Hora: 18:16:47  
REPORTE: R00825537.rpt

Usuario: JMONTENEGRO

## ESTRUCTURA DEL PLAN OPERATIVO ANUAL

EJERCICIO 2021

### ESTADO GARANTE DE LOS DERECHOS HUMANOS Y CONDUCTOR DEL DESARROLLO

#### PREVENCIÓN DE HECHOS DELICTIVOS CONTRA EL PATRIMONIO

##### JOVENES CON PARTICIPACION EN ACTIVIDADES DE PREVENCIÓN DE LA VIOLENCIA

261	CONSTRUCCION PARQUE INFANTIL EN COLONIA EL SHALOM ZONA 1 DE CABECERA MUNICIPAL
263	CONSTRUCCION SALON DE USOS MULTIPLES EN ALDEA DON JUSTO, SANTA CATARINA PINULA
262	MEJORAMIENTO INSTALACIONES DEPORTIVAS Y RECREATIVAS (CANCHA DE FUTBOL) EN ALDEA

### BIENESTAR PARA LA GENTE

#### COBERTURA DE EDUCACIÓN DIVERSIFICADA

##### ESTUDIANTES DEL CICLO DIVERSIFICADO ATENDIDOS EN EL SISTEMA ESCOLAR

241	CONSTRUCCION INSTITUTO TECNOLÓGICO EN SECTOR I DE ALDEA EL CARMEN, SANTA CATARINA PINULA
-----	--

#### COBERTURA DE EDUCACIÓN PRIMARIA

##### ESTUDIANTES DE PRIMARIA BILINGÜE ATENDIDOS EN EL SISTEMA ESCOLAR

265	APOYO A LA EDUCACION A BENEFICIO DE LA POBLACION DE SANTA CATARINA PINULA, GUATEMALA
-----	--

#### FOMENTO DE LA SALUD Y MEDICINA PREVENTIVA

##### POBLACIÓN CON SERVICIOS DE PREVENCIÓN Y PROMOCIÓN DE LA SALUD

264	APOYO A LA SALUD A BENEFICIO DE LA POBLACION DE SANTA CATARINA PINULA, GUATEMALA
-----	--

#### DISMINUCIÓN DE LA POBREZA Y POBREZA EXTREMA

##### CARRETERAS Y CAMINOS TERCARIOS

248	MEJORAMIENTO CALLE Y CALLEJONES EN ALDEAS DEL MUNICIPIO DE SANTA CATARINA PINULA
224	MEJORAMIENTO CALLE Y CALLEJONES CON ASFALTO EN EL MUNICIPIO DE SANTA CATARINA PINULA
243	CONSERVACION A LA INFRAESTRUCTURA DEL MUNICIPIO DE SANTA CATARINA PINULA
239	MEJORAMIENTO CALLE DE LA TOMATERA, SECTOR CENTRAL 3 DE ALDEA EL CARMEN, SANTA CATARINA PINULA

### GUATEMALA URBANA Y RURAL

#### MEJORA DE LA GESTIÓN MUNICIPAL

##### CALIDAD EN LOS SERVICIOS MUNICIPALES

260	CONSTRUCCION COMISARIA PARA LA POLICIA MUNICIPAL, ALDEA PIEDRA PARADA EL ROSARIO
-----	--

#### DESARROLLO MUNICIPAL Y ORDENAMIENTO TERRITORIAL

##### AREAS CON ORDENAMIENTO VIAL

255	CONSTRUCCION BANQUETA PEATONAL EN CALLE HACIA EL CAMINERO DE ALDEA EL CARMEN
256	CONSTRUCCION BANQUETA PEATONAL EN SECTORES III Y VI DE ALDEA EL CARMEN, SANTA CATARINA PINULA
258	CONSTRUCCION BANQUETA PEATONAL EN CALLE PRINCIPAL DE ALDEA PIEDRA PARADA EL ROSARIO
259	CONSTRUCCION PARQUEO Y PLAZA MUNICIPAL EN ZONA 1 DEL MUNICIPIO DE SANTA CATARINA PINULA
257	CONSTRUCCION BANQUETA PEATONAL EN RUTA HACIA MUXBAL, ALDEA PUERTA PARADA, SANTA CATARINA PINULA

### RECURSOS NATURALES HOY Y PARA EL FUTURO

#### INCREMENTO AL ACCESO A SANEAMIENTO BÁSICO

##### FAMILIAS QUE RECIBEN OTROS SERVICIOS DE SANEAMIENTO

253	AMPLIACION CEMENTERIO (CONSTRUCCION MODULO DE NICHOS) EN ALDEA PIEDRA PARADA
254	CONSTRUCCION MERCADO EN ALDEA PIEDRA PARADA CRISTO REY, SANTA CATARINA PINULA

##### SERVICIOS DE MANEJO DE DESECHOS SÓLIDOS FAMILIAS CON SERVICIOS DE ALCANTARILLADO

249	MEJORAMIENTO SISTEMA DE ALCANTARILLADO SANITARIO EN COLONIA SANTA BARBARA, ZONA 1
251	CONSTRUCCION SISTEMA DE TRATAMIENTO AGUAS RESIDUALES EN SECTOR DEL SALON MUNICIPAL
250	CONSTRUCCION SISTEMA DE TRATAMIENTO AGUAS RESIDUALES EN SECTOR BUENOS AIRES
252	CONSTRUCCION SISTEMA DE TRATAMIENTO AGUAS RESIDUALES EN SECTOR EL ESTRECHO DE

##### INCREMENTO EN EL ACCESO AL AGUA POTABLE DOMICILIAR



SIAF: SICOIN GL  
 MUNICIPALIDAD DE SANTA CATARINA PINULA  
 DEPARTAMENTO DE: GUATEMALA  
 Clasificación Institucional: 12100102

Página: Página 2 de 2  
 Fecha: 08/01/2021  
 Hora: 18:16:47  
 REPORTE: R00825837.rpt

Usuario: JMONTENEGRC

### ESTRUCTURA DEL PLAN OPERATIVO ANUAL

#### EJERCICIO 2021

#### FAMILIAS CON SERVICIOS DE AGUA APTA PARA CONSUMO HUMANO

266	APOYO SISTEMA DE AGUA POTABLE Y AL SANEAMIENTO DEL MUNICIPIO DE SANTA CATARINA F
245	AMPLIACION SISTEMA DE AGUA POTABLE EN 9A. AVENIDA, SECTOR LA COMUNIDAD, CABECER
246	AMPLIACION SISTEMA DE AGUA POTABLE CON PERFORACION DE POZO EN SECTOR NORTE I,
247	AMPLIACION SISTEMA DE AGUA POTABLE CON PERFORACION DE POZO EN COLONIA SANTO D